

## CHIUSANO D'ASTI

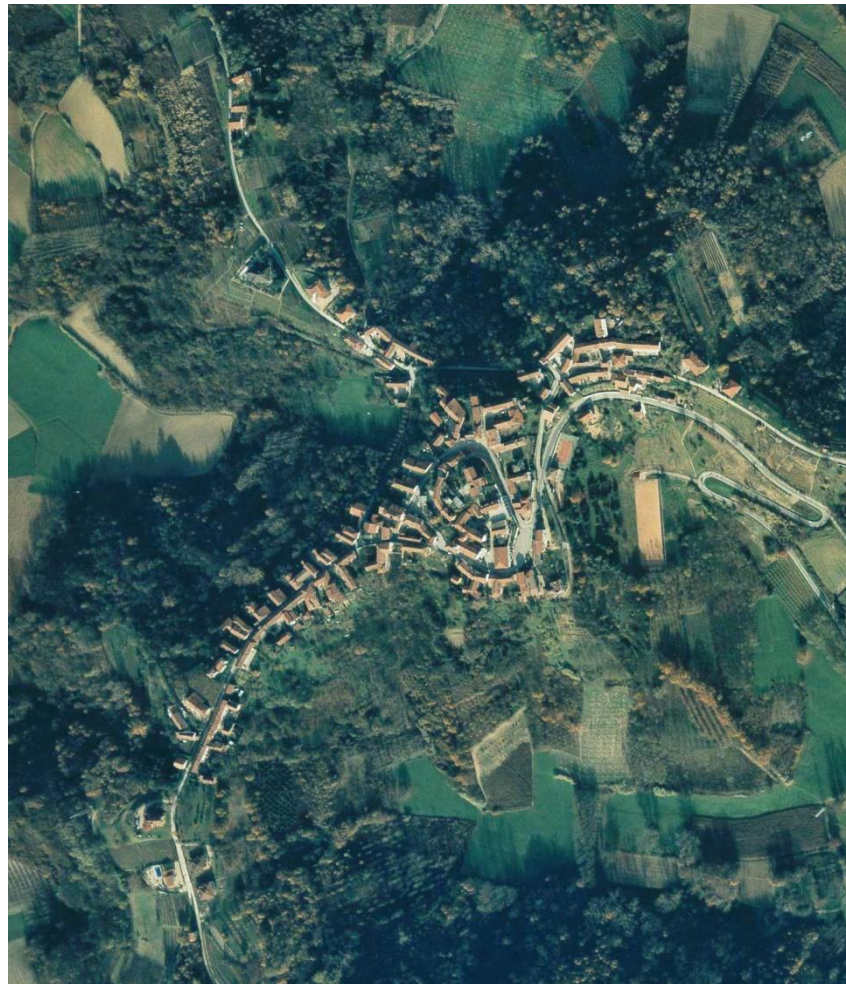

**MICROAREA N.13**  
*«L'area protetta di  
Valleandona e i suoi  
misteri»*

**Percorso outdoor**  
*«I cammini delle alte  
colline ombrose e delle  
colline chiare – parte 1»*

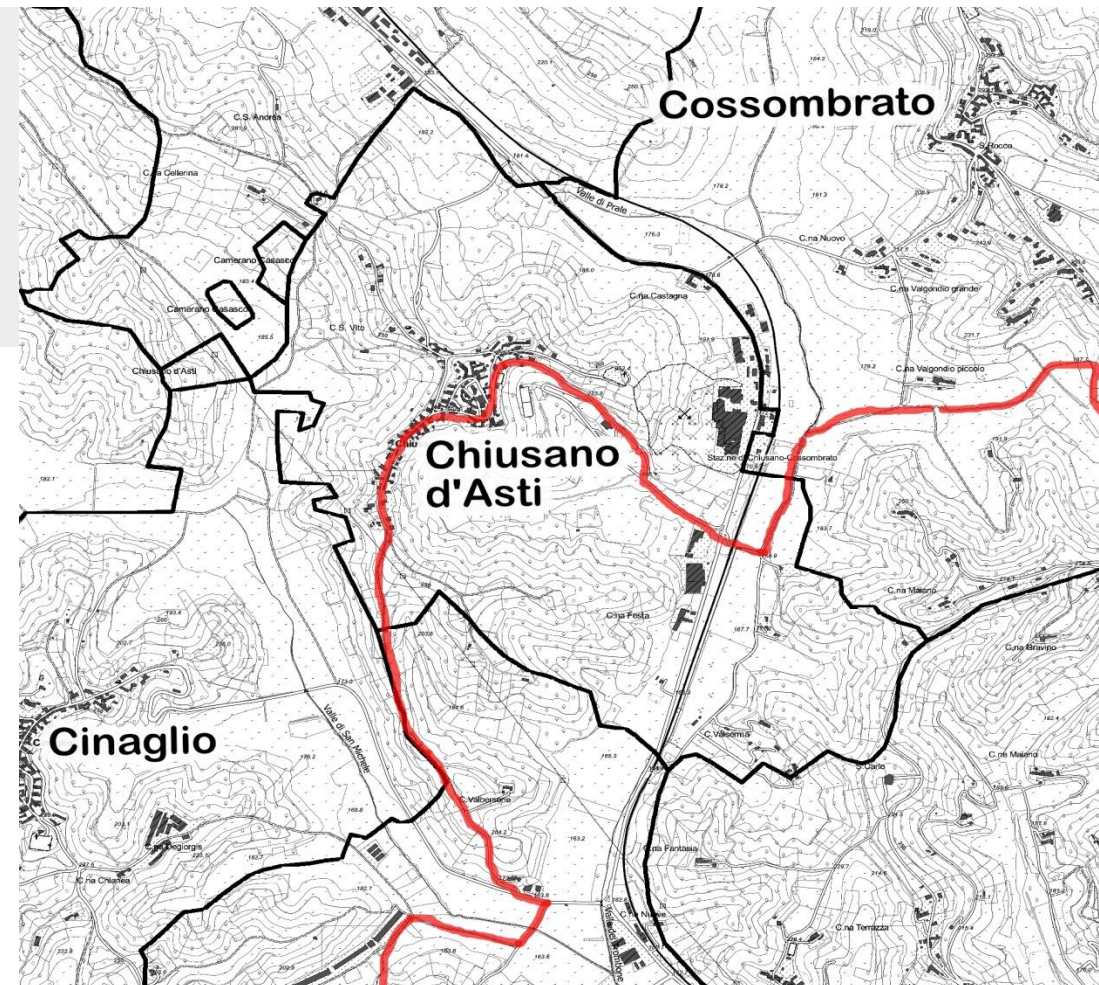

## CENNI STORICI – IL TOPONIMO

L'origine di Chiusano d'Asti è incerta. Le prime notizie ufficiali risalgono alla metà del **X secolo** d.C. , quando l'Imperatore *Ottone I* cedette il paese al *Vescovo di Asti*. Alla fine del **XII secolo** il feudo passò ai *Signori di Cossombrato*, legati al **Comune di Asti**, per essere poi inserite alla fine del **Trecento** nella dote di nozze di *Valentina Visconti*. Chiusano d'Asti divenne Comune autonomo solo nel **1619**, dividendosi inoltre dal vicino paese di Cossombrato. Sotto il governo del duca *Vittorio Amedeo II*, le terre di Chiusano vennero infine concesse ai *Conti Caisotti*, originari di Nizza Marittima.

Il **toponimo** deriva probabilmente dal gentilizio romano *Clusius* seguito dal suffisso *-anus*.

Il **borgo castellano** si sviluppa intorno al nucleo originario sotto forma di ricetto fortificato con un caratteristico andamento a chiocciola.

## GLI ELEMENTI URBANI

### *Muraglione e antichi bastioni*

Il nucleo originario, con l'impianto di **ricetto fortificato**, è ancora ben leggibile all'interno del tessuto urbano grazie alla presenza del muraglione di sostegno, visibile all'ingresso del paese, e degli **antichi bastioni**., particolarmente evidenti sul versante est, percorrendo via Nuova e via Recinto; quest'ultima ricorda nel nome stesso l'antica struttura dell'abitato. La strada sottomuro si inerpica a chiocciola creando, prima dell'ultimo tratto, una piazzetta- slargo abbellita da due rustici storici.

All'interno del muraglione si sviluppano sia gli **edifici a terrazza** affacciati su Piazza Marconi sia il sagrato della parrocchiale.

### *Piazza Marconi*

Tipico esempio di **piazza sottomuro**, vi si affacciano il Municipio e, sul lato sud, un cortile a balconata; la piazza si prolunga nel sagrato della parrocchiale, creando un interessante complesso di spazi urbani.

## I MANUFATTI DI INTERESSE STORICO ARTISTICO

### *Municipio*

Il palazzo, situato ai piedi del ricetto e sapientemente restaurato, risale al **XIX secolo**. Sulla facciata è visibile una **meridiana** realizzata nel **1998** raffigurante lo **stemma comunale** e i segni araldici della famiglia *Pelletta*, in passato signori del luogo.

## I MANUFATTI DI INTERESSE STORICO ARTISTICO

### **Chiesetta di Santa Maria**

La chiesa si trova ai margini della strada comunale che dal fondovalle conduce a Chiusano d'Asti. Fondata nel **XIII secolo**, fu ampiamente ricostruita nel **Seicento**. Nonostante i rimaneggiamenti successivi, che hanno visto il riutilizzo di mattoni e pietre della chiesa originaria, l'edificio conserva una parte della struttura primitiva, in particolare nell'**area absidale**, dove è ancora visibile una caratteristica **cornice ad archetti**. All'interno è custodito un affresco del **XVII secolo** raffigurante l'Annunciazione.

*Fruibile durante la festa patronale e in occasione di eventi.*

### **Chiesa della Madonna del Carmine con sagrato**

La parrocchiale, fondata alla fine del **Cinquecento**, vide i primi rimaneggiamenti nel **XVII secolo**. Con l'ultimo rifacimento, realizzato nella seconda metà del **XVIII secolo** su progetto dell'architetto torinese *Giovanni Battista Pagano*, assunse l'aspetto attuale di tipico **stile tardobarocco**, con l'elegante facciata intonacata di bianco. All'interno, alle spalle dell'altare maggiore, è conservato un dipinto raffigurante la **Madonna Nera di Guadalupe** proveniente dal Nuovo Messico e datato al **1752**; l'opera fu portata in loco da un abitante del paese che aveva fatto fortuna oltre Oceano.

*Fruibile durante le funzioni.*

### **Chiesa di San Sebastiano e punto panoramico**

L'edificio fu costruito nella parte più alta del borgo, in prossimità dell'accesso sud-ovest al nucleo originario, nel **XVI secolo**. Rimaneggiato nel corso del **Settecento**, fu gestito dalla **Confraternita dell'Annunziata**. Sebbene la facciata sia molto semplice, l'interno appare piuttosto articolato. L'aula è divisa in due parti dal tramezzo costruito intorno all'altare, dietro al quale i confratelli dell'Annunziata assistevano alla celebrazione. In una nicchia ricavata nel muro absidale è inoltre conservata una **statua della Madonna del Rosario** risalente al **XVIII secolo**.

*Fruibile durante la festa patronale.*

### **Chiesa di San Defendente**

Tipico esempio di chiesetta campestre, conserva nella decorazione alcune formelle in cotto raffiguranti grappoli e foglie di vite.

*Fruibile durante la festa patronale.*

### **Portoni storici**

Questi antichi portoni in legno caratterizzano le numerose cascine padronali del concentrico.

|               |  |
|---------------|--|
| <i>Crutin</i> | Si tratta di piccole cantine scavate nel tufo arenaceo risalenti al XVIII e al XIX secolo conservatesi negli edifici più antichi del paese. Partendo dalle cantine di queste <b>abitazioni private</b> , attraverso suggestivi cunicoli, si raggiungono vere e proprie stanze ricavate nella pietra porosa. Gli ambienti, utilizzati per la conservazione del vino, presentano conformazioni diverse e sono spesso dotate di nicchie realizzate appositamente per collocarci le bottiglie. |
|---------------|--|

## PAESAGGIO E AMBIENTE

|   |  |
|---|--|
| <i>Sentieri della Riserva di Valle Andona, Valle Botto e Val Grande</i> | Il territorio boschivo di Chiusano d'Asti è incluso nella <b>Riserva Naturale Speciale di Valle Andona, Valle Botto e Val Grande</b> , di grande interesse paleontologico. |
|---|--|

|                                    |   |
|------------------------------------|---|
| <i>Strada vecchia per Cinaglio</i> | Si tratta di un piacevole percorso panoramico, con vista sui boschi, sui castelli e sui borghi circostanti. |
|------------------------------------|---|

## BIBLIOGRAFIA

Chiusano d'Asti, in Comuni della provincia di Asti, Torino 2005  
G. GASCA QUEIRAZZA, C. MARCATO, G. B. PELLEGRINI, G. PETRACCO SICARDI, A. ROSSEBASTIANO, Dizionario di toponomastica. Storia e significato dei nomi geografici italiani, Torino 1997, p.205  
Il Piemonte paese per paese, vol. II, Firenze 1994, p.307  
A. PEYROT, Il Piemonte nei secoli. Asti e l'astigiano, Torino 1987  
L. PITTARELLO (a cura di), Chiusano d'Asti, chiesa di Santa Maria, in Le chiese romaniche delle campagne astigiane. Un repertorio per la loro conoscenza, conservazione, tutela, Asti 1998, pp. 94-97  
A. TORRE (a cura di), Confraternite. Archivi, edifici, arredi nell'Astigiano dal XVII al XX secolo, Asti 1999  
M. VARVELLO, La Chiesa di San Sebastiano in Chiusano d'Asti d'Asti, s.l. 1995