



**Regione Piemonte
Programma di Sviluppo Rurale 2014/2020**

**Programma di Sviluppo Locale
*SCOPRIRE, AMARE, VIVERE IL MONFERRATO***

**AMBITO TEMATICO 2 – Servizi essenziali
*BANDO PUBBLICO.***

PER LA PRESENTAZIONE DI DOMANDE DI FINANZIAMENTO

Misura 6

Sottomisura 6.4.2.

Operazione 6.4.2 Investimenti nella creazione e nello sviluppo di attività extra-agricole (Piccole e microimprese non agricole) (servi essenziali)

ALLEGATI

L'elenco completo degli allegati, numerati nell'ordine che si richiede di utilizzare per l'inserimento dei file in PDF nell'apposita sezione della domanda on line, è contenuto al paragrafo 10.2.2.

Molti allegati sono da realizzare a totale cura del beneficiario. Nel paragrafo citato sono indicati quelli che il GAL richiede anche in cartaceo.

Per i sottoelencati allegati (la cui numerazione dovrà essere rispettata) viene fornito il modello per la compilazione.

I suddetti modelli vengono pubblicati e sono scaricabili in formato Word nella sezione in cui viene pubblicato il bando sul sito istituzionale del GAL

ALLEGATO 5 (MODELLO) - Dichiarazione assenso alla realizzazione dell'intervento da parte del proprietario di aree o immobili

ALLEGATO 6 (MODELLO) - Dichiarazione de minimis

ALLEGATO 7 (MODELLO) - Dichiarazione di non cumulo contributi e/o sgravi fiscali assegnati da altri Enti Pubblici

ALLEGATO 8.1. (MODELLO -)_Relazione tecnica di progetto

ALLEGATO 9 (MODELLO) - Adesione al POM di microarea

ALLEGATO 10 – ELENCO MICROAREE

BANDO n°

APERTURA BANDO: 20 DICEMBRE 2020

SCADENZA BANDO: 30 MAGGIO 2021



Sommario

1	PREMESSA	5
A.	CONTENUTI E OBIETTIVI DEL BANDO	5
B.	DEFINIZIONI UTILI PER IL BANDO	5
	SEZIONE I --PRESENTAZIONE DEL BANDO E INFORMAZIONI ESSENZIALI	7
1.	INQUADRAMENTO GENERALE E FINALITA' DEL BANDO	7
2.	BENEFICIARI	8
3.	LOCALIZZAZIONE DEGLI INTERVENTI (Comuni facenti parte del territorio del GAL)	8
4.	RISORSE DISPONIBILI	9
5.	NUMERO PROGETTI E DOMANDE PRESENTABILI	9
6.	TERMINI PRESENTAZIONE DOMANDE	10
7.	OGGETTO DEL BANDO	10
7.1.	Tipologia Interventi ammissibili e non ammissibili	10
7.2.	Spese ammissibili e non ammissibili (vedi anche apposita sezione per la domanda on line)	10
7.3.	Condizioni di ammissibilità a contributo delle spese	11
7.3.1.	Fase di domanda di sostegno	11
7.3.2.	Fase di rendicontazione	11
7.3.3.	Condizioni specifiche per l'ammissibilità della domanda di sostegno	12
7.4.	Termini per l'inizio lavori e per la conclusione dell'intervento. Proroghe	12
7.5.	Tipo di agevolazione prevista	13
7.6.	Limiti di investimento e di spesa (min e max)	13
7.6.1.	Limiti di investimento	13
7.6.2.	Limiti di spesa	13
8.	MODALITA DI PAGAMENTO	14
	SEZIONE II – LE DOMANDE DI SOSTEGNO	16
9.	TIPOLOGIA DELLE DOMANDE NEL CORSO DELL'ITER DELLA PARTECIPAZIONE AL BANDO	16
10.	CONDIZIONI GENERALI PER LA PRESENTAZIONE DELLE DOMANDE DI SOSTEGNO	16
10.1.	Iscrizione all'Anagrafe Agricola	16
10.2.	Come compilare e presentare le domande di sostegno	18



10.2.1. Gestione informatica delle domande di sostegno	18
10.2.2. Contenuto della domanda telematica di sostegno.....	19
10.2.3. Impegni (applicazione del DM attuativo del Reg. 640/14, art. 35 (documenti attuativi)	20
10.2.4. Vincolo destinazione d'uso	21
11. PARTECIPAZIONE DEL BENEFICIARIO ALL'ITER DELLA DOMANDA	21
11.1. Ritiro della domanda	21
11.2. Riesami/ricorsi.....	21
11.3. Errori palesi.....	21
12. CAUSE DI FORZA MAGGIORE	21
13. ISTRUTTORIA DELLE DOMANDE DI SOSTEGNO	22
13.1. Avvio del procedimento.....	22
13.2. Procedure generali di istruttoria	22
13.2.1. Verifica ammissibilità delle domande e delle spese proposte.....	22
13.2.2. Valutazione delle domande sulla base dei criteri selezione.	22
2 Operazione 6.4.2. Ambito tematico-Servizi essenziali	23
13.2.3. Comunicazioni in base alla L 7 agosto 1990 n 241.....	25
13.2.4. Formazione della graduatoria	25
13.2.5. Conclusione della procedura di istruttoria.	25
13.2.6. Informativa antimafia	26
SEZIONE III –LE DOMANDE DI PAGAMENTO.....	27
14. PRESENTAZIONE DELLE DOMANDE DI PAGAMENTO.....	27
14.1. Domanda di anticipo	27
14.2. Indicazioni generali per le domande di Acconto e di saldo	27
14.2.1. Domanda di acconto (SAL: Stato di Avanzamento Lavori)	28
14.2.2. Domanda di saldo	28
15. ISTRUTTORIA DELLE DOMANDE DI PAGAMENTO	28
SEZIONE IV - PROROGHE, VARIANTI	30
16. PROROGHE	30
17. VARIANTI.....	30



17.1. Definizione di variante.....	30
17.2. Presentazione della domanda di variante	31
17.3. Istruttoria della domanda di variante	31
SEZIONE V – CONTROLLI, SANZIONI, NORMATIVE, DISPOSIZIONI FINALI.....	32
18. CONTROLLI.....	32
18.1. Controlli in loco	32
18.2. Controlli ex-post.....	32
19. RIDUZIONI E SANZIONI	32
20. DECADENZA DAL CONTRIBUTO.....	34
21. NORMATIVA.....	35
22. INFORMAZIONE E PUBBLICITA.....	35
23. DISPOSIZIONI FINALI.....	36
24. PUBBLICAZIONE	36



1 PREMESSA

A. CONTENUTI E OBIETTIVI DEL BANDO

Il presente bando è strutturato in **5 Sezioni**.

- ✓ Nella **Sezione I** viene presentato il Bando e vengono fornite le **prime informazioni essenziali** in merito a quanto il potenziale **beneficiario (Par 2.)** deve sapere per *valutare l'opportunità di partecipare al bando* stesso: le indicazioni esposte nei vari paragrafi intendono rispondere alle domande che l'interessato si pone ma anche e soprattutto fornire *spunti di idee*, anche innovative, **per progetti concreti** coerenti con gli obiettivi e con le limitazioni poste dal Bando: in particolare il **par. 7 (Oggetto del bando)** elenca gli **interventi e le spese ammissibili**, nonché le **condizioni** da rispettare per accedere agli aiuti, sia in fase di domanda di aiuto sia in fase di domanda di pagamento.
- ✓ **La Sezione II** è dedicata alle **domande di sostegno**. Nella presente programmazione il rapporto tra il GAL e il beneficiario **verrà in pratica gestito esclusivamente tramite Sistema Piemonte**. Si sottolinea pertanto la necessità per il beneficiario di **essere dotato di PEC**, senza la quale le comunicazioni da sistema non potranno essere inviate: Dopo una dettagliata descrizione, peraltro disponibile sul sito del GAL (Sezione bandi Attivi) anche in modo autonomo come informativa generale, sulle **modalità "tecniche" di partecipazione al bando (Par 10.1.)** vengono descritte le **condizioni generali e specifiche per la presentazione delle domande**, i documenti da allegare, gli impegni e i vincoli da sottoscrivere; segue la descrizione del **procedimento di istruttoria** delle stesse, ai fini della definizione di una graduatoria. Questa sezione contiene pertanto anche i **criteri di valutazione**, che possono essere utili all'interessato per ideare e costruire progetti che presentino la massima coerenza con i contenuti e gli obiettivi del bando.
- ✓ Nella **Sezione III** vengono dettagliate le procedure per la presentazione delle **domande di pagamento** (sempre tramite Sistema Piemonte): anticipo, acconto e saldo, le modalità di rendicontazione, i procedimenti di istruttoria.
- ✓ Nella **Sezione IV** vengono date indicazioni in merito alla richiesta di eventuali proroghe e di varianti (e alle relative istruttorie), che il beneficiario, ammesso a contributo, può presentare tramite Sistema Piemonte.
- ✓ La **Sezione V** è dedicata alla presentazione delle operazioni di controllo ai vari livelli che verranno attivate sugli interventi realizzati e sulle spese sostenute, nonché alle eventuali sanzioni.
- ✓ La **Sezione VI** conclude il bando riportando le normative di riferimento, gli obblighi di pubblicizzazione secondo le normative europee, e le disposizioni finali.

L'obiettivo del bando, in coerenza con la strategia del PSL, è quello di *arricchire l'offerta turistica sia in termini quantitativi che qualitativi*, con esplicito riferimento alla **Rete Territoriale** costruita dal G.A.L. contestualmente all'attivazione del bando su Op. 7.5.2. e le cui caratteristiche vengono tratteggiate nel successivo punto **B**. Questo bando, nella fattispecie, è rivolto alle aziende agricole (soprattutto le piccole aziende, sempre meno numerose sul territorio del G.A.L.) sostenendone la diversificazione delle attività specificamente agricole nella direzione del turismo rurale sostenibile con *particolare attenzione ai servizi al turista*, favorendone anche, tra l'altro, la stessa sopravvivenza.

B. DEFINIZIONI UTILI PER IL BANDO

Ai fini del presente bando si intende per:

B.1. Microarea: area costituita da un gruppo di Comuni (**min. 2, max indicativamente 5**), dotati di **continuità territoriale**, e che anche dal punto di vista paesaggistico, logistico (collegamenti), storico, eventualmente *funzionale* (ad es. servizi condivisi) presentino una omogeneità e una "compattezza di immagine" tale da consentire una informazione/promozione sufficientemente coordinata come, appunto, "Microarea" in sé compiuta (possibili analogie con i quartieri di una città). Condizione opportuna e/o necessaria (comunque da condividere nell'ambito della convenzione) è la presenza di uno o più "poli attrattivi" (bene culturale o paesistico o ambientale di eccellenza) che caratterizzino la Microarea, e possano costituire il fulcro di iniziative di informazione/promozione per tutto il territorio GAL (il Monferrato)

A seguito di concertazione l'area GAL è ora strutturata in 25 "microaree", che in un certo senso comprendono ma anche superano la "normale" conglomerazione amministrativa delle Unioni Collinari, tuttora in continua evoluzione.

B.2. Tutti i Comuni, in occasione della partecipazione al bando su OP 7.5.2., hanno adottato in **Consiglio Comunale** un **Piano Organico di Microarea (P.O.M.)** I P.O.M sono finalizzati a individuare e condividere le caratteristiche salienti della Microarea: se pure redatti in funzione del Bando che ha attivato la Op 7.5.2., che *supporta la valorizzazione di itinerari di valenza locale*, sono uno **strumento agile, flessibile e in progress**, e verranno **integrati e riapprovati** (in GC) in relazione a obiettivi e contenuti dei **rispettivi ambiti tematici**, in occasione della apertura



degli altri bandi rivolti agli Enti pubblici. Si tratta di fatto di una progressiva **articolazione del PSL**. Un **referente di microarea**, il cui ruolo è quello di rappresentare la Microarea stessa nell'ambito della Rete Territoriale, è definito contestualmente all'approvazione dei P.O.M.

B.3. Le **connessioni** e i rapporti tra i **referenti e le rispettive microaree** costituiscono la base per la **rete territoriale** di Enti Pubblici, imprese e Associazioni con cui il PSL intende attuare la propria strategia. Ad essa verranno collegate tutte le iniziative del GAL: in primo luogo *l'attivazione dei Bandi* sia per le microimprese che per gli Enti Pubblici (i beneficiari dovranno aderire ai P.O.M.) in secondo luogo *l'attività promozionale* finalizzata a potenziare il turismo rurale.

La **rete territoriale** è costruita sulla base di:

- Adesione formale al POM, e sottoscrizione di eventuali Protocolli di Intesa e/o convenzioni.
- impegni specifici per la partecipazione ai vari Bandi.
- impegni ad aderire alla "Carta di Qualità" dell'ospitalità Monferrina.

B.4. Tipologie di impresa: definizioni.

- **Microimpresa:** impresa che occupa meno di 10 persone e realizza un fatturato annuo e/o un totale di bilancio annuo non superiore a 2 milioni di Euro (art. 2 c. 3 dell'Allegato I del Reg. (UE) 702/2014).
- **Piccola impresa:** impresa che occupa meno di 50 persone e realizza un fatturato annuo e/o un totale di bilancio annuo non superiori a 10 milioni di Euro (art. 2 c. 2 dell'Allegato I del Reg. (UE) 702/2014).

B.5. Definizioni specifiche per "innovazione" (Fonte: Bando regionale 16.1.1)

Fatto salvo il concetto di innovazione cui il GAL intende fare costante riferimento in relazione a **quanto di nuovo emerge, viene progettato, viene creato sul territorio rispetto alla situazione esistente**, si accenna ad alcuni significati del termine innovazione che possono essere utili per la elaborazione del PA.

"Innovazione di processo": l'applicazione di un metodo di produzione o di distribuzione nuovo o sensibilmente migliorato, inclusi cambiamenti significativi nelle tecniche, nelle attrezzature o nel software (sono esclusi i cambiamenti o i miglioramenti minori, l'aumento delle capacità di produzione o di servizio ottenuti con l'aggiunta di sistemi di fabbricazione o di sistemi logistici che sono molto simili a quelli già in uso, la cessazione dell'utilizzazione di un processo, la mera sostituzione o estensione di beni strumentali, i cambiamenti derivanti unicamente da variazioni del prezzo dei fattori, la produzione personalizzata, l'adattamento ai mercati locali, le consuete modifiche stagionali e altri cambiamenti ciclici nonché il commercio di prodotti nuovi o sensibilmente migliorati);

"Innovazione sociale": nuove soluzioni - prodotti, servizi, modelli, mercati, processi, ecc.- che simultaneamente rispondono a un bisogno sociale più efficacemente di una soluzione già esistente e portano a nuove o rafforzate capacità, relazioni e a un miglior uso delle risorse, rispondendo ai bisogni della società e al contempo rafforzandone la capacità di azione.



SEZIONE I --PRESENTAZIONE DEL BANDO E INFORMAZIONI ESSENZIALI

1. INQUADRAMENTO GENERALE E FINALITA' DEL BANDO

La **strategia che sostiene il PSL del GAL BMA** è basata sulla necessità di **strutturare e organizzare** il territorio, in modo da

- **favorire la gestione della fruizione turistica,**
- **favorire un incremento e il miglioramento dei servizi alla popolazione** intesi come elemento fondante un miglioramento della qualità della vita e pertanto un potenziamento della capacità attrattiva del territorio;
- favorire la **valorizzazione delle risorse che possono concorrere ad aumentare la potenzialità attrattiva** del territorio stesso sia nei confronti dei turisti che nei confronti degli attuali e possibili nuovi residenti.

Ne deriva la necessità di:

- **organizzare reti e forme di cooperazione** tra tutte le strutture che possano contribuire a sviluppare il turismo rurale: operatori turistici, aziende agricole dotate di punti vendita e agriturismi che offrano servizi, commercianti che intendano presentare produzioni locali, artigiani di eccellenza attenti al mercato esterno, Associazioni, e infine gli Enti Pubblici, nella loro specifica funzione di garantire la tutela e la valorizzazione delle risorse e favorire lo sviluppo del territorio,
- **organizzare l'erogazione dei servizi alla popolazione in modo da:**
 - ✓ migliorare i servizi esistenti e favorire l'avvio di nuovi servizi qualora siano considerati opportuni per il conseguimento dell'obiettivo tematico
 - ✓ rendere attrattivi i servizi stessi nei confronti di tutta la popolazione ma in particolare nei confronti dei giovani e degli anziani
 - ✓ favorirne l'accessibilità anche e soprattutto in considerazione della loro localizzazione,
 - ✓ favorire al massimo grado il potenziale loro utilizzo anche da parte dei visitatori/turisti.
- **favorire la nascita e lo sviluppo di microimprese** operanti nel settore turistico e in quello dei servizi alla popolazione,
- sostenere la **diversificazione delle attività agricole** specie in direzione della ricettività e dei servizi al turista, al fine di contribuire alla sopravvivenza delle piccole aziende agricole che stanno scomparendo, e che invece sono fondamentali per la gestione del territorio e la vitalità dell'Area.
- Sostenere l'ideazione e la realizzazione di interventi mirati a creare e consolidare una "cultura del territorio" intesa come capacità e volontà di vedere, tutelare, recuperare la sue risorse culturali (materiali e immateriali), storiche, artistiche, paesaggistiche (in tutte le forme in cui può essere declinato il paesaggio rurale), anche al fine di favorirne la fruizione turistica

Gli Ambiti tematici nei quali si definisce e si sviluppa la Strategia del PSL sono i seguenti:

Ambito tematico 1: turismo sostenibile (prioritario)

Ambito tematico 2: accesso ai servizi essenziali

Ambito tematico 3. valorizzazione del patrimonio architettonico e paesaggistico rurale

Il presente bando intende realizzare gli obiettivi dell'Ambito tematico 2, nel complesso della Strategia del PSL

L'obiettivo dell'ambito tematico è quello di favorire, tramite miglioramento della qualità della vita, la stabilità demografica, con particolare riferimento a nuovi insediamenti destinati a controbilanciare l'andamento negativo del tasso naturale, ma anche con riferimento a rivitalizzare dal punto di vista dell'attrattività il territorio sia direttamente che indirettamente

Il beneficiario dovrà aderire al POM (e sue integrazioni) della Microarea cui appartiene, e, implicitamente, alla Rete Territoriale da essi costruita.

Il bando viene pubblicato in attuazione dell'Operazione 6.4.2. (Ambito tematico "Servizi essenziali") e sostiene lo sviluppo di microimprese non agricole, operanti in Area GAL, **attive nella gestione ed erogazione di:**



- servizi in **ambito culturale, artistico, ludico-sportivo** capaci di coinvolgere diversi strati della popolazione locale, creare le condizioni per una condivisione su tali temi tra amministrazione pubblica e soggetti privati (associazioni culturali, ecc.) già attivi con analoghe proposte nel territorio di riferimento; anche in chiave di potenziale richiamo alla promozione turistica e delle risorse del territorio.
- servizi **educativi** (laboratori informatici, corsi di integrazione linguistica ecc.) con particolare attenzione ai migranti.
- servizi **socioassistenziali** rivolti alle fasce deboli della popolazione.

al fine di potenziare e/o migliorarne la capacità di agire in questo specifico settore in Area GAL e pertanto di consolidare o implementare le potenzialità occupazionali

Il presente Bando verrà pubblicato a seguito della attivazione, tramite la pubblicazione dei relativi bandi, delle due operazioni ad esso connesse: **OP 7.4.1. (per gli Enti Pubblici)** finalizzata a sostenere la creazione di spazi e la dotazione di adeguate attrezzature per l'erogazione di servizi; **Op 6.2.1. (servizi essenziali)** finalizzata a sostenere l'avvio di nuove Microimprese destinate alla ideazione, organizzazione e gestione dei servizi

In tal modo le neo-imprese costituite e attive potranno eventualmente partecipare al presente bando; L'obiettivo condiviso tra questi tre Bandi è quello di proporre e incentivare possibili sinergie tra pubblico e privato per il conseguimento degli obiettivi della Misura individuati nel PSL.

Il PSL è consultabile nel sito del GAL Basso Monferrato astigiano –leader20147-2020-PSL

2. BENEFICIARI

Sono beneficiari della presente Operazione le **micro e piccole imprese non agricole** con sede operativa in area GAL.

I beneficiari della presente Operazione sono soggetti al regime “de minimis” e pertanto sono tenuti ad allegare alla domanda di candidatura la dichiarazione in materia di “de minimis” (All.6- MODELLO)

3. LOCALIZZAZIONE DEGLI INTERVENTI (Comuni facenti parte del territorio del GAL)

Gli interventi devono essere localizzati nel territorio comunale dei Comuni facenti parte del GAL.

ALBUGNANO, ALFIANO NATTA, ALTAVILLA MONFERRATO, ANTIGNANO, ARAMENGO, BALDICHIERI D'ASTI, BERZANO DI SAN PIETRO, BUTTIGLIERA D'ASTI, CALLIANO, CAMAGNA MONFERRATO, CAMERANO CASASCO, CANTARANA, CAPRIGLIO, CASALBORGONE, CASORZO, CASTAGNOLE MONFERRATO, CASTELL'ALFERO, CASTELLERO, CASTELLETTO MERLI, CASTELNUOVO DON BOSCO, CELLA MONTE, CELLARENGO, CELLE ENOMONDO, CERESETO, CERRETO D'ASTI, CERRINA MONFERRATO, CHIUSANO D'ASTI, CINAGLIO, CISTERNA D'ASTI, COCCONATO, CORSIONE, CORTANDONE, CORTANZE, CORTAZZONE, COSSOMBRATO, CUCCARO MONFERRATO, CUNICO, DUSINO SAN MICHELE, FERRERE, FRASSINELLO MONFERRATO, FRINCO, FUBINE, GABIANO, GRANA, GRAZZANO BADOGLIO, LAURIANO, **LU E CUCCARO MONFERRATO limitatamente al territorio dell'ex Comune di CUCCARO MONFERRATO** (confini da mappa in scala 1/10.000) MARETTO, MOMBELLO MONFERRATO, MONALE, MONCALVO, MONCUCCO TORINESE, MONTAFIA, MONTECHIARO D'ASTI, MONTEMAGNO, MONTEU DA PO, MONTIGLIO MONFERRATO, MORANSENGO, MURISENGO, ODALENGO GRANDE, ODALENGO PICCOLO, OLIVOLA, OTTIGLIO, OZZANO MONFERRATO, PASSERANO MARMORITO, PENANGO, PIEA, PINO D'ASTI, PIOVA' MASSAIA, PONTASTURA, PONZANO MONFERRATO, PORTACOMARO, REVIGLIASCO D'ASTI, ROATTO, ROBELLA, ROSIGNANO MONFERRATO, SALA MONFERRATO, SAN DAMIANO D'ASTI, SAN MARTINO ALFIERI, SAN PAOLO SOLBRITO, SCURZOLENZO, SETTIME, SOGLIO, SOLONGHELLO, TIGLIOLE, TONCO, TONENGO, TREVILLE, VALFENERA, VIALE, VIARIGI, VIGNALE MONFERRATO, VILLA SAN SECONDO, VILLADEATI, VILLA FRANCA D'ASTI, VILLAMIROGLIO, VILLANOVA D'ASTI

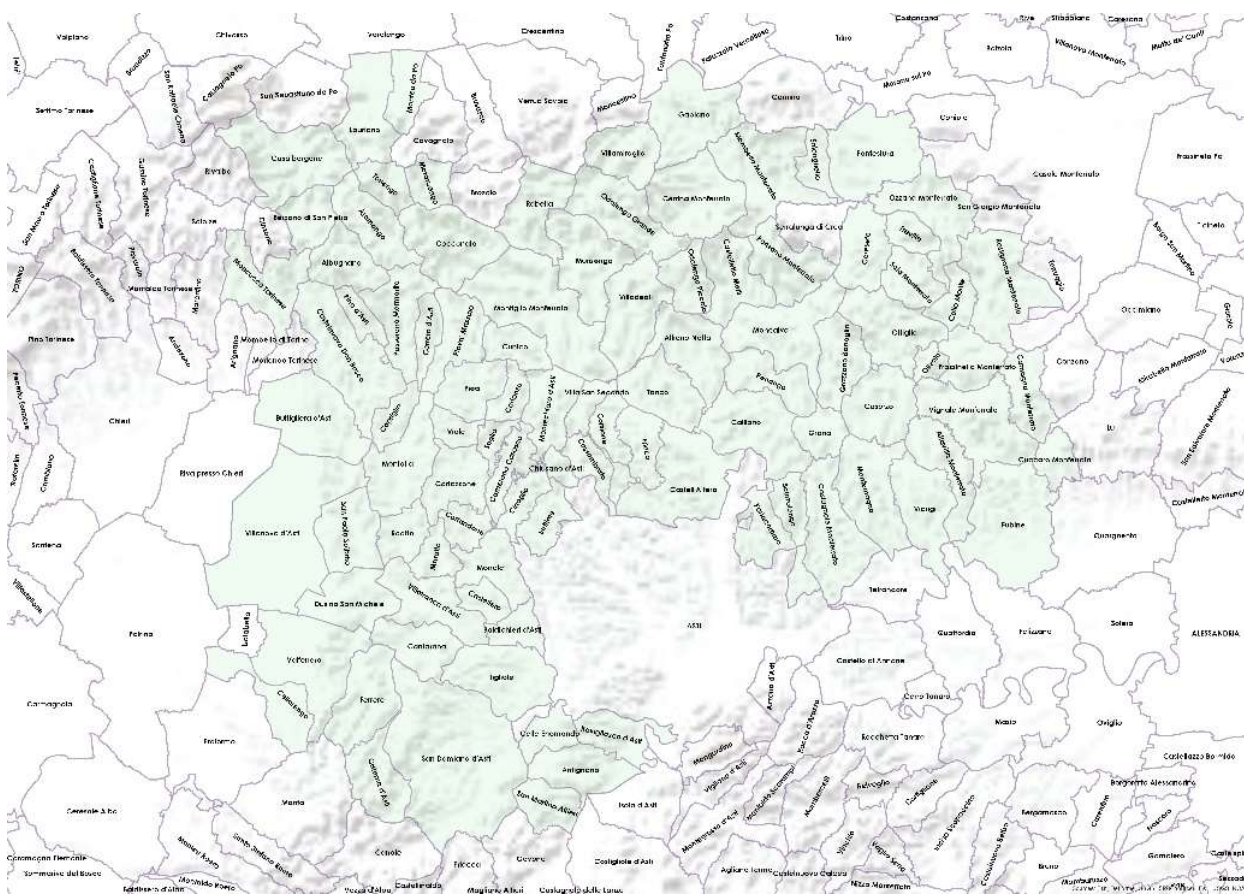

4. RISORSE DISPONIBILI.

Le risorse disponibili da Piano Finanziario e cronoprogramma ammontano **ad € 115.000,00** (da PF e Crono). Qualora si rendessero disponibili ulteriori risorse finanziarie da rinunce, economie, riprogrammazioni del piano finanziario autorizzate dalla Regione e/o ulteriori stanziamenti di risorse già disponibili sulla stessa operazione, queste saranno utilizzate per lo **scorrimento delle domande comprese in graduatoria**, ammissibili ma non finanziabili con l'attuale dotazione finanziaria, fino alla scadenza di un anno a partire dalla data di pubblicazione della graduatoria.

Trascorso l'anno, dovrà essere necessariamente aperto un nuovo bando.

Ititolari delle domande di contributo, ritenute dal G.A.L. in fase di istruttoria "ammissibili ma non finanziabili per mancanza di risorse", possono realizzare gli interventi proposti senza modificarne i contenuti, anche prima di aver ricevuto l'eventuale comunicazione dal G.A.L. della effettiva finanziabilità del progetto ovvero senza garanzia di una loro successiva ammissione a finanziamento.

Qualora, nel periodo di attesa dell'eventuale contributo, si fossero rese necessarie delle modifiche al progetto ammissibile, il Beneficiario, all'atto dell'eventuale comunicazione di possibilità di finanziamento da parte del GAL, è tenuto a trasmettere al G.A.L. medesimo le variazioni già apportate, mediante la trasmissione di Domanda di REVISIONE del progetto tramite Sistema Piemonte.

Il G.A.L. sottoporrà la Domanda di REVISIONE del progetto pervenuta dal Beneficiario a istruttoria, al fine di valutarne l'effettiva ammissione a finanziamento.

5. NUMERO PROGETTI E DOMANDE PRESENTABILI

Ciascun beneficiario può presentare una sola domanda di sostegno sul presente Bando. In caso di riapertura di bandi successivi, anche sulla stessa Operazione, il beneficiario potrà nuovamente aderire, sempre con una sola domanda su ciascun Bando.



6. TERMINI PRESENTAZIONE DOMANDE

Le domande di sostegno, comprensive degli allegati richiesti, dovrà essere caricata a sistema (vedi Par. 10.1.) a partire dal 21 DICEMBRE ORE 09,00, ed obbligatoriamente entro il 30 MAGGIO ORE 17,00. Tale termine è la scadenza ultima per la presentazione mediante il sistema informatico.

La **documentazione cartacea**, qualora esplicitamente richiesta **al par 10.2.2.**, dovrà pervenire, **con consegna a mano**, alla sede del GAL entro i **sei gg consecutivi successivi** alla **data di scadenza del caricamento a sistema delle domande di sostegno**, rispettando gli orari d'ufficio.

Da Lunedì al Venerdì: 9-12/ 14-17

Sabato: 9-12

7. OGGETTO DEL BANDO

7.1. Tipologia Interventi ammissibili e non ammissibili

Sono ammissibili interventi mirati alla organizzazione ed erogazione dei seguenti servizi:

- *servizi ed attività culturali volti al recupero ed alla salvaguardia delle espressioni della cultura materiale ed immateriale di interesse etnoantropologico, storico, e della tradizione locale, sia per una condivisione su tali temi tra amministrazione pubblica e soggetti privati (associazioni culturali, ecc) sia in chiave di potenziale richiamo alle risorse del territorio e pertanto alla promozione turistica.*
- *servizi e attività artistico-culturali (quali laboratori di Arti musicali, Arti sceniche o performative – ad es., teatro, danza, ecc.);*
- *servizi educativi (laboratori informatici, corsi di integrazione linguistica ecc.) con particolare attenzione ai migranti*
- *servizi per il tempo libero e gli sport (attività ludico/sportive);*
- *Servizi socioassistenziali rivolti alle fasce deboli della popolazione.*

Non sono considerati ammissibili i seguenti interventi:

- interventi non riferiti agli obiettivi del bando;

7.2. Spese ammissibili e non ammissibili (vedi anche apposita sezione per la domanda on line)

Sono ammesse al finanziamento le seguenti spese:

- spese relative a opere edili e di impiantistica per il recupero, restauro e riqualificazione di edifici, manufatti e loro pertinenze, adeguamenti strutturali di modesta entità, *nel rispetto delle relative indicazioni progettuali e delle tipologie dei beni previsti dai Manuali di recupero di architettura e paesaggio già in vigore e recepiti dai Regolamenti edilizi dei comuni del GAL.*
- spese per l'acquisto di impianti, macchinari, strumenti, attrezzature hardware e arredi;
- spese per l'installazione di impianti, macchinari, attrezzature;
- spese per acquisto di veicoli rispondenti alle caratteristiche sotto indicate
- spese per acquisto e/o realizzazione di software;
- consulenze specialistiche e spese generali e tecniche (acquisto di brevetti e licenze e know-how o conoscenze tecniche non brevettate, spese di progettazione, direzione lavori e simili) per un ammontare non superiore al **12% dell'importo degli investimenti materiali a cui tali spese sono riferite.**

L'acquisto di veicoli destinati al trasporto di persone è ammissibile con le seguenti limitazioni:

- a. i veicoli non possono essere adibiti a servizi di linea;*
- b. i veicoli dovranno essere utilizzati in modo esclusivo per lo svolgimento del servizio cui sono destinati;*
- c. alla domanda di sostegno, al fine di comprovare la necessità dell'investimento, deve essere allegata una relazione contenente l'individuazione delle "categorie di utenti" di cui si prevede il trasporto, nonché, in relazione ad un congruo intervallo temporale (ad es. mensile), una descrizione del "come" e "quanto" sarà utilizzato il veicolo (indicazione delle tratte effettuate con relative distanze percorse, tempi di percorrenza, e numero di utenti trasportati). Nella relazione dovranno altresì essere riportati i dati previsivi annui relativamente al chilometraggio percorso, tempi di percorrenza e numero di utenti;*



- d. *in linea generale è preferibile l'acquisto di veicoli con capienza massima di 9 posti compreso quello del conducente; nel caso in cui la tipologia di servizio erogato richiedesse una capienza di posti superiore, il GAL potrà ammettere l'investimento solo se il beneficiario avrà formalizzato un accordo per la gestione in comune del servizio con altri operatori dell'area GAL, fermo restando che i veicoli potranno avere al massimo 17 posti compreso quello del conducente (minibus).*
- e. *i veicoli devono essere attrezzati per il trasporto di utenti con disabilità motorie (trasporto di carrozzine).*
- f. *Le attività che richiedono/propongono mezzi mobili dovranno essere esercitate esclusivamente in area GAL (da fiche di misura Allegato 4 - Measure fiche_Art 19 Farm and business development REV JUN 2016 punto 4.9*

Non sono ammissibili a finanziamento le seguenti spese:

- spese e interessi connessi a contratti di leasing;
 - spese per acquisto di macchinari e attrezzature usate;
 - spese per acquisto di terreni e fabbricati;
 - spese per materiali di consumo o beni non durevoli,
 - spese di manutenzioni ordinarie o straordinarie,
 - spese di gestione;
 - contributi in natura, spese in economia, in relazione alle quali non sia stato effettuato alcun pagamento giustificato da fatture o documenti di valore probatorio equivalente;
- Relativamente all'IVA si rimanda al disposto di cui all'articolo 37, comma 11 del regolamento (UE) n. 1303/2013.

7.3. Condizioni di ammissibilità a contributo delle spese

7.3.1. Fase di domanda di sostegno

Le spese per essere ammesse a contributo devono essere definite, coerentemente con la tipologia di intervento, nei modi seguenti:

- *prezzario regionale valido al momento della presentazione della domanda (inserire la voce nel Computo metrico);*
- *per acquisti non inseriti nel prezzario regionale, confronto tra almeno 3 preventivi (forniture e/o servizi), di cui verrà indicato a computo il valore medio da inserire nel Computo Metrico e nel Quadro Economico;*
- *nel caso di acquisizioni di beni altamente specializzati e nel caso di investimenti a completamento di forniture preesistenti, per i quali non sia possibile reperire i preventivi di più fornitori, occorre predisporre una dichiarazione nella quale si attesti l'impossibilità di individuare altri fornitori concorrenti in grado di fornire i beni oggetto del finanziamento, allegando una specifica relazione tecnica giustificativa, indipendentemente dal valore del bene o della fornitura da acquistare;*
- *per l'acquisizione di forniture o servizi il cui costo non superi singolarmente l'importo di 5.000,00 Euro (IVA esclusa), fermo restando l'obbligo di presentare almeno tre proposte economiche raffrontabili, possono essere stabilite modalità diverse con le quali si dia conto della tipologia del bene da acquistare e della congruità dell'importo previsto (ad esempio: cataloghi di fornitori, preventivi ottenuti attraverso internet, ecc.). È comunque fatto divieto di frazionare la fornitura del bene al fine di rientrare in questa casistica.*
- *Le spese sono ammissibili anche se riferite a locali e/o terreni non di proprietà, se il proponente dell'investimento ne ha la disponibilità per un periodo pari al vincolo di destinazione d'uso (anni 5) risultante dalla dichiarazione di assenso alla realizzazione dell'intervento proposto da parte del proprietario dell'immobile. (Vedi ALL 7 - Modello –).*

7.3.2. Fase di rendicontazione

- *Tutte le spese dovranno essere giustificate da fatture. Comunque sarà riconosciuta la spesa inferiore tra quella fatturata e quella prevista dal Prezzario regionale (da computo metrico).*



- Per la verifica dell'ammissibilità delle spese dal punto di vista temporale e con riferimento ai due capoversi successivi fanno fede le date riportate dai documenti contabili (fatture di acconti e saldo, caparre confirmatorie, documenti di trasporto e di pagamento) richiesti.
- **Non potranno essere ammesse a contributo spese effettuate prima della presentazione della domanda di sostegno (data della trasmissione on line della domanda).** Pertanto tutti i documenti elencati al par. 14.2. dovranno avere data successiva alla data di trasmissione online della domanda di sostegno.
- Fanno eccezione le spese generali legate ai progetti, come onorari di architetti, ingegneri e consulenti, compensi in materia di sostenibilità ambientale ed economica, inclusi studi di fattibilità, consulenze, ecc. necessari per la presentazione della domanda medesima, se effettuate nei sei mesi (180 gg) precedenti alla data di presentazione della Domanda di sostegno
- La documentazione delle spese presentata in allegato alla domanda di acconto e/o di saldo dovrà riportare una data **anteriore alla data di presentazione della relativa domanda on line.** Pertanto tutte le spese devono essere saldate con evidenza di uscita di cassa (compresi i pagamenti effettuati mediante assegno) da estratto conto del beneficiario prima della presentazione della domanda di pagamento.
- La stipula dei contratti e/o le ordinazioni di lavori e/o di forniture possono essere antecedenti alla data di presentazione della domanda telematica, purché *l'effettivo inizio dei lavori o la consegna dei beni (da documento di trasporto)* sia avvenuta *dopo* la data di presentazione della domanda di sostegno.
- Le spese sostenute (da documentazione contabile) **dopo la data di trasmissione on line della Domanda di sostegno**, prima della comunicazione ufficiale di ammissione al contributo, sono comunque a rischio dei beneficiari richiedenti, senza alcuna responsabilità da parte del GAL.

7.3.3. Condizioni specifiche per l'ammissibilità della domanda di sostegno

Sono condizioni specifiche di ammissibilità:

- l'adesione al POM e sue integrazioni redatto per la partecipazione al bando su Op 7.5.2. e alla rete delle microaree sulle quali sono stati costruiti i POM (-ALL.9-MODELLO);
- gli interventi di riqualificazione che coinvolgono gli esterni degli edifici devono essere compatibili con quanto previsto dai manuali sul recupero dell'architettura e del paesaggio realizzati dal GAL in precedenti periodi di programmazione e aggiornati con la presente programmazione;

7.4. Termini per l'inizio lavori e per la conclusione dell'intervento. Proroghe

Entro **90 giorni** dalla comunicazione di assegnazione del contributo, il beneficiario dovrà fornire le eventuali autorizzazioni necessarie per la realizzazione degli interventi.

La **domanda di saldo**, che prevede la totale rendicontabilità dei lavori, deve essere presentata con la procedura on line entro **mesi 12 dalla data di** comunicazione della concessione del contributo.

E' possibile richiedere **massimo n. 2 proroghe per la conclusione dell'intervento e per la relativa domanda di saldo, fino ad un massimo di 6 mesi in totale** (Vedi Par. 16).

Il GAL si riserva di non approvare le proroghe richieste dal beneficiario.

La rendicontazione prevede la **conclusione** dei lavori stessi, e il pagamento documentato delle spese.

Un intervento si considera **concluso** solo se:

- è *completamente funzionale e conforme all'oggetto progettuale* ed il beneficiario è in grado di presentare a rendicontazione la *documentazione necessaria per comprovare conformità e funzionalità* dell'oggetto di intervento (vedi par 12.3),



- tutti gli investimenti sono realizzati e le **relative spese**, comprese quelle generali e tecniche, sono state effettivamente **pagate** dal beneficiario del contributo con modalità che consentano la tracciabilità della spesa in capo al beneficiario,
- gli **impegni essenziali** sono stati rispettati.

7.5. Tipo di agevolazione prevista

L'agevolazione prevista è un contributo in conto capitale di importo pari al **40% della spesa ammessa**. Il sostegno viene erogato in base ai **costi realmente sostenuti e rendicontati** con le domande di pagamento.

Il contributo è soggetto al rispetto del requisito “De Minimis” per il quale, in caso di microimprese neocostituite, si richiede apposita dichiarazione, resa dal legale rappresentante, comprensiva dell'elenco degli altri contributi pubblici percepiti nel corso degli ultimi tre anni in regime di “De Minimis”, di cui al Regolamento (UE) 1407/2013 (Allegato 2 al presente bando), vale a dire che un'impresa unica (si intende l'insieme delle imprese fra le quali esiste una delle relazioni previste dall'art. 2, comma 2 del predetto Regolamento) può ricevere nell'arco di tre anni da uno Stato membro un massimale di contributo pari a 200.000,00 €.

Relativamente ai contributi della presente operazione, preventivamente alla redazione della graduatoria definitiva, i dati identificativi e l'importo degli aiuti concessi alle “micro-imprese beneficiarie” dovranno essere registrati nel Registro Nazionale degli Aiuti di Stato (RNA) e acquisiti i relativi codici identificativi rilasciati dal Registro stesso (rispettivamente: codice COR e codice VERCOR) a cura del GAL, tali dati dovranno essere inseriti in graduatoria e pubblicati sul sito istituzionale. In caso di “persone fisiche beneficiarie”, i dati identificativi e l'importo degli aiuti concessi verranno registrati, a cura del GAL, su RNA (Registro Nazionale Aiuti di Stato) solo a seguito dell'iscrizione al Registro Imprese della Camera di Commercio e presentazione della domanda di acconto
(ALL.6 - modello)

7.6. Limiti di investimento e di spesa (min e max)

7.6.1. Limiti di investimento

L'investimento **massimo ammissibile a contributo**, riferito comunque a un **intervento in sé concluso e autonomo** nello svolgimento delle sue funzioni e nel rispetto delle finalità dichiarate nel progetto candidato, è pari a € **60.000,00**.

L'investimento **minimo ammissibile a contributo**, alle stesse condizioni di cui sopra, è pari a € **5.000,00**. In fase di istruttoria delle domande di sostegno non saranno ammesse a contributo domande il cui investimento, *considerati gli eventuali stralci di spese non pertinenti*, venga determinata in una cifra *inferiore al limite minimo* di investimento.

7.6.2. Limiti di spesa.

Il beneficiario è tenuto a realizzare l'intervento nella sua interezza così come approvato dal GAL sulla base degli elaborati progettuali presentati, salvo che un costo totale inferiore consenta ugualmente la realizzazione dell'intervento nel suo complesso in modo tale che:

- sia coerente con le finalità del Bando,
- che garantisca una fruibilità immediata (al momento del collaudo),
- che non comporti diminuzione di punteggio in graduatoria.

Eventuali variazioni del contenuto e dei costi del progetto dovranno essere comunque oggetto di Variante e dovranno essere preventivamente approvati e autorizzati dal GAL. (Vedi Paragrafo 17).

*In fase di istruttoria delle domande di saldo, viene definita una soglia minima di spesa pari al 60% dell'investimento totale ammesso a contributo, al netto di economie derivanti da scontistica e comunque sempre riferito alla **conclusione** dell'intervento così come definito al par. 7.4. Il non raggiungimento di tale soglia minima comporta la revoca del contributo e pertanto anche la restituzione di eventuali anticipi o acconti*



8. MODALITÀ DI PAGAMENTO.

IL presente paragrafo è riferito in generale ai beneficiari potenziali dei bandi attivati nell'ambito del PSL.

Tutte le fatture portate in rendicontazione devono obbligatoriamente riportare nell'oggetto (apposto dal fornitore) la dicitura (“PSR 2014-20 – Regione Piemonte - Mis. 6 _ Op. 6.4.2. – “Servizi essenziali”, pena l’inammissibilità dell’importo ¹.

Il beneficiario, per dimostrare l'avvenuto pagamento delle spese inerenti l'intervento approvato, con documenti intestati allo stesso, utilizza le seguenti modalità:

- a) Bonifico o ricevuta bancaria (Riba): il beneficiario deve produrre la ricevuta del bonifico, la Riba o altra documentazione equiparabile, con riferimento a ciascuna fattura rendicontata. Tale documentazione, rilasciata dall'istituto di credito, deve essere allegata alla pertinente fattura. Nel caso in cui il bonifico sia disposto tramite “home banking”, il beneficiario del contributo è tenuto a produrre la stampa dell'operazione dalla quale risulti la data ed il numero della transazione eseguita, oltre alla descrizione della causale dell'operazione a cui la stessa fa riferimento.
- b) Assegno. Tale modalità può essere accettata, purché l'assegno sia sempre emesso con la dicitura “non trasferibile” e il beneficiario produca l'estratto conto rilasciato dall'istituto di credito di appoggio riferito all'assegno con il quale è stato effettuato il pagamento (in cui sia visibile l'addebito con data antecedente alla domanda di pagamento) e la fotocopia dell'assegno emesso.
- c) Carta di credito e/o bancomat. Tale modalità può essere accettata, purché il beneficiario produca l'estratto conto rilasciato dall'istituto di credito di appoggio riferito all'operazione per la quale è stato effettuato il pagamento. Non sono ammessi pagamenti tramite carte prepagate tranne carte associate a conto corrente con tracciabilità mediante estratto conto.
- d) Bollettino postale effettuato tramite conto corrente postale. Tale modalità di pagamento deve essere documentata dalla copia della ricevuta del bollettino, unitamente all'estratto conto in originale. Nello

¹ANNULLAMENTO DEI DOCUMENTI CONTABILI (fatture e/o documenti di pagamento della stessa)

L'annullamento dei *documenti contabili* è finalizzato ad “...evitare doppi finanziamenti irregolari...”

L'annullamento si attua inserendo *all'interno del campo descrizione della fattura* la dicitura “PSR 2014-2020 – REGIONE PIEMONTE MIS...OP..”

La dicitura di annullamento dovrebbe essere inserita dal fornitore al momento dell'emissione della fattura.

Il mancato annullamento da parte del fornitore può essere sanato in alcuni casi che possono essere considerati eccezioni

- A. Fattura emessa *prima dell'ammissione* a finanziamento (ma comunque *dopo* la presentazione della domanda di sostegno)
- B. Fattura emessa da fornitori impossibilitati ad inserire la dicitura richiesta (es acquisti online, etc...)
- C. Mancato annullamento per incuria del fornitore, a fronte di comunicazione del beneficiario in merito alla necessità di procedere all'annullamento e alle sue modalità: tale irregolarità deve essere comunque riscontrabile su un'esigua percentuale di fatture rispetto a quelle del medesimo fornitore o per la medesima domanda di pagamento

Nei casi sopra elencati e alle condizioni precisate si danno le seguenti possibilità di sanatoria

1. Mancato annullamento delle fatture cartacee:

La dicitura di annullamento “PSR 2014-2020 – REGIONE PIEMONTE MIS...OP..” *deve essere inserito a mano dal beneficiario all'interno del campo descrizione della fattura.*

La *fattura così annullata* a mano diventa *l'originale che viene archiviato nel rispetto della normativa civilistica e fiscale*

Il documento (scannerizzazione in PDF) presentato con la domanda di pagamento e caricato a sistema nella apposita sezione deve essere **conforme a tale originale** pena **l'inammissibilità dell'importo rendicontato.**

Tale originale è anche il documento che verrà esibito dal Beneficiario al momento del collaudo

2. Mancato annullamento di fatture elettroniche

Il beneficiario deve:

1. prendere atto immediatamente del mancato annullamento;
2. richiedere alla sua banca di **inserire la dicitura di annullamento** (anche in forma abbreviata: es. PSR 14-20, Op 6.4.1) nella **causale del bonifico.**

L'assenza dell'annullamento nella fattura elettronica o almeno nella causale del bonifico, comporta la non ammissione a rendicontazione dell'importo relativo.



spazio della causale devono essere riportati i dati identificativi del documento di spesa di cui si dimostra il pagamento, quali: nome del destinatario del pagamento, numero e data della fattura pagata, tipo di pagamento (acconto o saldo).

- e) Vaglia postale. Tale forma di pagamento può essere ammessa a condizione che sia effettuata tramite conto corrente postale e sia documentata dalla copia della ricevuta del vaglia postale e dall'estratto del conto corrente in originale. Nello spazio della causale devono essere riportati i dati identificativi del documento di spesa di cui si dimostra il pagamento, quali: nome del destinatario del pagamento, numero e data della fattura pagata, tipo di pagamento (acconto o saldo).
- f) MAV (bollettino di Pagamento Mediante Avviso). Tale forma è un servizio di pagamento effettuato mediante un bollettino che contiene le informazioni necessarie alla banca del creditore (banca assumtrice) e al creditore stesso per la riconciliazione del pagamento. Esso viene inviato al debitore, che lo utilizza per effettuare il pagamento presso la propria banca (banca esattrice).
- g) Pagamenti effettuati tramite il modello F24 relativo ai contributi previdenziali, ritenute fiscali e oneri sociali. In sede di rendicontazione, deve essere fornita copia del modello f24 con la ricevuta dell'Agenzia delle Entrate relativa al pagamento o alla accertata compensazione o il timbro dell'ente accettante il pagamento (Banca, Poste).
- h) *In ogni caso i conti correnti di appoggio di tutte le modalità di pagamento devono essere intestati al beneficiario (per il privato).*

Il pagamento in contanti **non è consentito.**



SEZIONE II – LE DOMANDE DI SOSTEGNO

9. TIPOLOGIA DELLE DOMANDE NEL CORSO DELL'ITER DELLA PARTECIPAZIONE AL BANDO

L'iter che il beneficiario dovrà seguire per la partecipazione al Bando prevede che possano essere presentate le sottoelencate domande (alcune obbligatorie, altre facoltative), esclusivamente per via informatica mediante l'applicativo Sistema Piemonte. Condizioni, limiti e modalità verranno specificate nei paragrafi di riferimento

- *domanda di sostegno iniziale (par 10),*
- *comunicazioni di correzione errori palesi,*
- *comunicazione di invio della documentazione integrativa (es. autorizzazioni definitive per opere edili, ecc),*
- *domanda di pagamento di anticipo (12.1), o di acconto(12.2.) o di saldo (par 12.3),*
- *domanda di proroga (par 16),*
- *domanda di variante (par 17.2),*
- *comunicazione di cessione di azienda con subentro degli impegni,*
- *comunicazione di situazioni forza maggiore o circostanze eccezionali,*
- *domanda di rinuncia totale o parziale.*

10. CONDIZIONI GENERALI PER LA PRESENTAZIONE DELLE DOMANDE DI SOSTEGNO

10.1. Iscrizione all'Anagrafe Agricola

A. Richiesta SPID

Per accedere ai servizi SIAP occorre avere un'identità digitale, ovvero:

- SPID (sistema pubblico d'identità digitale),
- CNS (carta nazionale dei servizi)
- certificato digitale, rilasciato da un provider ufficiale (Infocert, Aruba, ...).

A partire dal 18 aprile 2019 non è infatti più possibile richiedere le credenziali Sistema Piemonte. Regione Piemonte si è adeguata a SPID, Sistema Pubblico di Identità Digitale, la nuova soluzione nazionale che permette di accedere a tutti i servizi online della Regione e più in generale della Pubblica Amministrazione. I nuovi utenti potranno richiedere la propria identità digitale attraverso il Sistema Pubblico di Identità Digitale nazionale.

Come fare per richiedere lo SPID. Anche in caso di smarrimento e/o dimenticanza delle credenziali Sistema Piemonte sarà necessario utilizzare le credenziali SPID.

Richiedi SPID

Per richiedere e ottenere le credenziali SPID, il Sistema Pubblico di Identità Digitale, bisogna esser maggiorenne.

Ecco il percorso.

RESIDENZA IN ITALIA

- un indirizzo e-mail
- il numero di telefono del cellulare che si usa normalmente
- un documento di identità valido (uno tra: carta di identità, passaporto, patente, permesso di soggiorno)*
- tessera sanitaria con il codice fiscale*

RESIDENZA ALL'ESTERO

- un indirizzo e-mail
- il numero di telefono del cellulare che si usa normalmente
- un documento di identità italiano valido (uno tra: carta di identità, passaporto, patente)*
- codice fiscale

Cosa fare per ottenere SPID

Scegliere uno degli 8 Identity provider e registrati sul loro sito.



La registrazione consiste in 3 step:

- Inserire i dati anagrafici
- Creare le credenziali SPID
- Effettuare il riconoscimento

I tempi di rilascio dell'identità digitale dipendono dai singoli *Identity Provider*.

Come scegliere tra i diversi Identity Provider?

Gli Identity Provider forniscono diverse modalità di registrazione gratuitamente o a pagamento e i rispettivi SPID hanno diversi livelli di sicurezza.

La tabella qui sotto fornisce un quadro della situazione. In particolare il consiglio è di soffermarsi sui seguenti parametri.

- Scegliere la modalità di riconoscimento che risulta più comoda (di persona, tramite Carta d'Identità Elettronica (CIE)*, Carta Nazionale dei Servizi (CNS), Firma Digitale o tramite webcam);
- Scegliere sulla base del livello di sicurezza di SPID;
- Se si è già clienti di uno degli Identity Provider, si può avere un flusso di registrazione semplificato;
- Se si è un cittadino italiano residente all'estero, fare attenzione a chi offre il servizio per l'estero.

LINK:

<https://www.spid.gov.it/richiedi-spid>

B. Iscrizione all'Anagrafe Agricola

Prima di presentare domanda di sostegno il richiedente potenziale beneficiario deve **necessariamente procedere all'iscrizione all'Anagrafe Agricola unica** e alla costituzione del fascicolo aziendale presso un Centro di Assistenza Agricola (CAA).

Gli indirizzi delle sedi territoriali dei CAA sono consultabili all'indirizzo:

<http://www.ARPEA.piemonte.it/site/organismi-deleg/recapiti/79-caa-centri-di-assistenza-agricola>

In alternativa al CAA, i beneficiari possono rivolgersi, direttamente alla Direzione Agricoltura della Regione Piemonte. La richiesta d'iscrizione all'anagrafe agricola del Piemonte può essere fatta:

1. utilizzando il servizio "Anagrafe", pubblicato sul portale www.sistemapiemonte.it, nella sezione "Agricoltura", a cui si accede se in possesso di identità digitale (SPID, CNS, certificato digitale);
2. utilizzando l'apposita modulistica, pubblicata sul sito istituzionale della Regione Piemonte, nel tema "Agricoltura", sezione modulistica (filtro per Titolo: anagrafe) (<https://www.regione.piemonte.it/web/temi/agricoltura/modulistica-anagrafe-agricola>); i moduli compilati, sottoscritti ed accompagnati dalla copia di un documento d'identità in corso di validità, devono essere inviati alla e-mail: servizi.siap@regione.piemonte.it.

Il fascicolo aziendale contiene tutti i documenti comprovanti le informazioni anagrafiche e di consistenza aziendale registrate in anagrafe. Nel fascicolo aziendale possono essere archiviate le domande di sostegno, qualora stampate e sottoscritte.

Nel caso il richiedente sia già iscritto in anagrafe, il fascicolo aziendale deve essere **aggiornato almeno alla data del 31/12/2018**. Le modalità per richiedere l'aggiornamento del fascicolo aziendale sono identiche a quelle per richiedere l'iscrizione in Anagrafe.

L'iscrizione all'Anagrafe o l'aggiornamento del fascicolo qui sopra descritte sono condizioni necessarie per la presentazione delle domande di sostegno (in caso contrario, non sarà possibile neppure aprire la procedura di presentazione della domanda).

E' necessario effettuare tale registrazione almeno 15 giorni lavorativi prima della scadenza della domanda di aiuto in quanto la procedura richiede tempi tecnici di attivazione.

Le domande devono essere veritiere, complete e consapevoli

La domanda comprende le dichiarazioni e gli impegni che il richiedente deve sottoscrivere.

Per gli impegni si rimanda al **par 10.2.3**.

I dati e le dichiarazioni contenuti e sottoscritti dagli interessati nelle domande devono essere veritieri ed hanno valore di dichiarazioni sostitutive di atto di certificazione e di atto di notorietà rilasciate ai sensi del "Testo Unico delle disposizioni legislative e regolamentari in materia di documentazione Amministrativa" (D.P.R. n. 445 del 28 dicembre 2000). Se nel corso dei controlli effettuati ai sensi dell'art. 71 del D.P.R. 445/2000, sono



rilevate delle irregolarità o delle omissioni, rilevabili d'ufficio non costituenti falsità, il Responsabile del Procedimento dà notizia all'interessato di tale irregolarità. In mancanza di regolarizzazione o di completamento della dichiarazione, il procedimento non ha seguito.

Qualora nel corso dei controlli delle dichiarazioni sostitutive emerga la non veridicità del loro contenuto, oltre alla segnalazione all'autorità giudiziaria, il richiedente, fermo restando quanto disposto dall'art. 76 del D.P.R. 445/2000, decadrà dai benefici eventualmente conseguenti al provvedimento emanato sulla base della dichiarazione non veritiera e si procederà al recupero delle somme indebitamente percepite (articolo 75 - Decadenza dai benefici).

Per le aziende agricole, in particolare, le domande devono essere coerenti con i dati del fascicolo aziendale e devono riportare nel dettaglio tutta la superficie agricola e tutti gli animali dell'azienda, compresi i dati per i quali non viene chiesto alcun sostegno.

Le domande infatti devono contenere *tutti gli elementi ritenuti necessari per la verificabilità della misura ed essere inserite in un sistema di controllo che garantisca in modo sufficiente l'accertamento del rispetto dei criteri di ammissibilità, ed in seguito, degli impegni* (art. 62 del reg. CE n. 1305/2013).

Sottoscrivendo la domanda il richiedente dichiara, inoltre, di essere consapevole che la presentazione della domanda costituisce per il GAL (Ente delegato competente), per la Regione, ARPEA, autorizzazione al trattamento per fini istituzionali dei dati personali e degli eventuali dati sensibili in essa contenuti o acquisiti nel corso dell'istruttoria.

10.2. Come compilare e presentare le domande di sostegno

10.2.1. Gestione informatica delle domande di sostegno

Le domande di sostegno devono essere predisposte ed inviate esclusivamente attraverso il servizio "PSR 2014-2020", pubblicato sul portale www.sistemapiemonte.it, nella sezione "Agricoltura". I documenti digitali così formati e trasmessi telematicamente sono immediatamente ricevuti dall'ufficio competente; non è necessario quindi inviare una copia su carta della domanda, fatto salvo eventuali richieste specifiche dell'ufficio competente, per fini operativi.

I soggetti iscritti all'Anagrafe Agricola Unica del Piemonte possono compilare e presentare la domanda utilizzando le seguenti modalità:

- ✓ Il legale rappresentante può operare in proprio, utilizzando il servizio "PSR 2014-2020", pubblicato sul sito www.sistemapiemonte.it, nella sezione "Agricoltura" a cui accede con la CNS o con le credenziali di accesso acquisite mediante registrazione al portale www.sistemapiemonte.it (registrazione light). Al momento della trasmissione la domanda viene sottoscritta con **firma elettronica semplice, ai sensi della L.R. n.3/2015**, è perfetta giuridicamente quindi non deve essere stampata. Il legale rappresentante può essere sostituito da un'altra persona con potere di firma. In tal caso il soggetto deve essere registrato in anagrafe, tra i soggetti collegati all'azienda/ente. Il legale rappresentante può altresì individuare un "operatore delegato" o un "funzionario delegato" che può operare sui servizi on-line in nome e per conto del legale rappresentante, senza potere di firma. In questo caso la domanda potrà essere trasmessa solo dal legale rappresentante. Anche in questo caso il delegato deve essere registrato in anagrafe tra i soggetti collegati;
- ✓ tramite l'ufficio CAA che ha effettuato l'iscrizione in Anagrafe e presso cui è stato costituito il fascicolo aziendale. Tuttavia, tale opzione potrebbe non essere gratuita. La domanda preparata dal CAA può essere sottoscritta con firma grafometrica, in tal caso il documento digitale è perfetto giuridicamente e non deve essere stampato. In alternativa la domanda può essere stampata e firmata in modo tradizionale. In tal caso la domanda deve essere depositata nel fascicolo aziendale presso il CAA. Chi si rivolge ad un CAA non deve richiedere alcuna abilitazione ad operare sulle procedure di compilazione. Il richiedente che presenta domanda avvalendosi di un CAA, può in qualsiasi momento prendere visione della propria domanda o mediante il CAA medesimo o mediante le proprie credenziali di accesso ai sistemi informativi.

Il servizio on-line "**PSR 2014-2020**" è lo strumento per conoscere lo stato di avanzamento delle pratiche presentate, consultare i documenti legati al procedimento e presentare le comunicazioni successive alla domanda di sostegno.

La domanda si intende presentata con l'avvenuta assegnazione del numero identificativo generato dal sistema informatico, corredato dalla data e ora di trasmissione.



10.2.2. Contenuto della domanda telematica di sostegno

Alla domanda di sostegno on line deve essere allegata negli appositi spazi destinati agli allegati (in formato PDF o JPG ove sia più opportuno) la documentazione richiesta dal presente bando.

La documentazione dovrà comunque individuare compiutamente le opere previste relativamente ai singoli interventi nel rispetto delle esigenze, dei criteri, dei vincoli, degli indirizzi e delle indicazioni stabiliti nella proposta di Intervento.

Si elencano gli Allegati da inserire a sistema negli appositi spazi (upload di file con dimensione non superiore a 20 MB) con specifica indicazione di quelli che il GAL richiede eventualmente **anche in cartaceo**. Si richiede di utilizzare per gli allegati la numerazione sotto indicata.

Alla domanda di sostegno deve essere allegata la seguente documentazione (**in formato Pdf**):

- 1) visura camerale: iscrizione al registro ditte della CCIAA con attestazione che la società non si trovi in stato di liquidazione o fallimento e che nei confronti della stessa non è stata presentata domanda di concordato preventivo (*all 1 – a totale cura del beneficiario*),,
- 2) dichiarazione sostitutiva di certificazione (*all 2 – a totale cura del beneficiario*) relativa a:
 - a. dimensione d'impresa con riferimento al bilancio dell'ultimo esercizio sociale. I titolari delle imprese che non hanno l'obbligo di deposito del bilancio, dovranno indicare lo stato patrimoniale e il conto economico dell'impresa riferiti all'ultimo esercizio sociale. Per le imprese di nuova o recente costituzione, comunque già in attività, che non dispongono di dati consuntivi di bilancio, i dati forniti riguarderanno il bilancio previsionale relativo all'anno di presentazione della domanda;
 - b. per le imprese cooperative, avvenuta revisione cooperativa con indicazione della data di revisione ultima;
- 3) per le imprese costituite in forma societaria, copia dell'atto costitutivo e dello statuto; (*all 3 – a totale cura del beneficiario*),
- 4) visura catastale relativa ai terreni e/o fabbricati oggetto di intervento (*all 4 – a totale cura del beneficiario*),
- 5) dichiarazione di assenso alla realizzazione dell'intervento proposto da parte del proprietario degli immobili interessati (se del caso) (**ALL 5 - Modello**) ;
- 6) dichiarazione in materia di *de minimis*; (**ALL 6 – Modello**)
- 7) dichiarazione relativa al non cumulo di contributi (**ALL 7 – Modello**).
- 8) Elaborati progettuali:
 - a. relazione tecnica descrittiva, riportante la descrizione di tutti gli interventi materiali e immateriali ipotizzati (**ALL 8.1. – Modello**),
 - b. corografie, planimetrie catastali ed estratto PRGC; (*all 8.2. – a totale cura del beneficiario*) (**anche in cartaceo**),,
 - c. disegni di progetto, in scala adeguata, utili all'individuazione degli interventi previsti; (*all 8.3. – a totale cura del beneficiario*) (**anche in cartaceo**),
 - d. documentazione fotografica; (*all 8.4. – a totale cura del beneficiario*)
 - e. computo metrico redatto sulla base del Prezziario Regionale in vigore al momento della presentazione della domanda di sostegno. Il Computo Metrico dovrà essere comunque redatto in modo da **consentire eventuali raffronti per le domande di variante e soprattutto costituire documento che accompagna con raffronti immediatamente leggibili, la procedura di realizzazione delle opere, dalla domanda di sostegno a quella (eventuale) di SAL e a quella di saldo**. Eventuali voci di spesa non contenute nel Prezziario Regionale dovranno fare riferimento ai tre preventivi di cui al punto successivo. (*all 8.5. – a totale cura del beneficiario*) (**anche in cartaceo**),
 - f. per interventi non soggetti a computo metrico: almeno **3 preventivi** indipendenti (forniti da 3 operatori differenti), comparabili e competitivi rispetto ai prezzi di mercato, per ciascuna voce di spesa separata (forniture e servizi), compresi opere in falegnameria, impianti, etc. Nel caso di acquisizioni di beni altamente specializzati e nel caso di investimenti a completamento di forniture preesistenti, per i quali non sia possibile reperire i preventivi di più fornitori, occorre predisporre una Dichiarazione nella quale si attesti l'impossibilità di individuare altri fornitori



- concorrenti, oltre a quello prescelto, in grado di fornire i beni oggetto del finanziamento, allegando una specifica relazione tecnica giustificativa, indipendentemente dal valore del bene o della fornitura da acquistare; . (all 8.6. – a totale cura del beneficiario),
- g. quadro di raffronto e relazione tecnica economica, a firma del beneficiario, dei preventivi di cui al punto precedente, che evidenzino il preventivo che, per parametri tecnico economici, viene ritenuto il più idoneo; . (all 8.7. – a totale cura del beneficiario)
- h. autorizzazioni necessarie alla realizzazione degli interventi (permesso di costruire, SCIA, CILA, autorizzazioni paesaggistiche, etc...) o **impegno a richiederle**. Le autorizzazioni dovranno essere comunque ottenute e trasmesse al GAL entro 90 giorni dalla data di comunicazione di ammissione al contributo (all 8.8. – a totale cura del beneficiario).
- 9) Adesione al POM (ALL 9 – Modello).**
- 10) Ulteriore eventuale documentazione** ritenuta utile a illustrare gli interventi proposti. (all 10. – a totale cura del beneficiario).

Inoltre:

- a. Fotocopia del documento di identità (in corso di validità) del soggetto sottoscrittore;
- b. Ogni altra documentazione ritenuta utile alla comprensione dell'intervento proposto (facoltativa);

10.2.3. Impegni (applicazione del DM attuativo del Reg. 640/14, art. 35 (documenti attuativi))

Quando si firma la domanda di sostegno on line, si sottoscrivono anche gli impegni che è necessario rispettare per ottenere l'aiuto all'investimento. (**vedi Par 19: riduzioni e sanzioni**)

Gli impegni sottoscritti hanno diversa importanza per il raggiungimento degli obiettivi dell'operazione; gli impegni si distinguono quindi in essenziali e accessori:

- a. sono **essenziali** gli impegni che, se non osservati, non permettono di raggiungere gli obiettivi dell'operazione che si vuole realizzare;
- b. sono **accessori** gli impegni che, se non osservati, consentono di raggiungere l'obiettivo ma in modo solo parziale.

Il beneficiario dovrà consentire al GAL, ai fini del monitoraggio degli interventi e per verificarne lo stato di attuazione e la capacità di perseguirne gli obiettivi prefissati, di effettuare dei sopralluoghi nel corso dell'esecuzione dei lavori, con la possibilità di accedere, insieme a tecnici autorizzati dal GAL, ai cantieri e alla documentazione.

a. Impegni essenziali

- fornire, nel rispetto delle vigenti norme di legge, ogni informazione ritenuta necessaria dal GAL, dalla Regione Piemonte, da ARPEA e dagli Enti istruttori competenti, per il corretto ed efficace svolgimento delle attività istituzionali, comprese quelle necessarie al sistema di monitoraggio e valutazione delle attività previste dal Reg.(CE) 1306/2013 es.m.i.;
- dare avvio agli interventi previsti e sostenere le spese non prima della presentazione della domanda di sostegno, ad eccezione delle spese generali legate a progetti, consulenze, studi di fattibilità, ecc. necessari per la presentazione della domanda (*requisito per la rendicontabilità della spesa*);
- consentire l'accesso agli Enti competenti, in ogni momento e senza restrizioni, agli impianti e alle sedi dell'azienda del richiedente/legale rappresentante beneficiario per svolgere le attività di ispezione, le verifiche ed i controlli previsti, nonché a tutta la documentazione che riterrà necessaria ai fini dell'istruttoria e dei controlli previsti, ai sensi dei Reg. (UE) 1305/2013 e 1306/2013 e relativi Atti delegati e Regolamenti di attuazione e DPR 445/2000 e s.m.i. Ai sensi dell'art. 59 del Reg. UE 1306 del 2013, la domanda o le domande in oggetto sono respinte qualora un controllo in loco non possa essere effettuato per cause imputabili al beneficiario o a chi ne fa le veci;
- dotarsi di un indirizzo PEC valido ed a riportarlo nel Fascicolo Aziendale e ad assicurarsi che la casella PEC, fino alla conclusione del procedimento ed all'adozione dell'atto finale, rimanga attiva e sia mantenuta in esercizio e con lo spazio sufficiente per consentire il ricevimento delle comunicazioni da parte del GAL e degli Enti competenti;
- aggiornare, in caso di variazioni, l'IBAN relativo al proprio conto corrente, indicato nel Fascicolo Aziendale presente nell'Anagrafe Agricola del Piemonte;
- mantenere la destinazione d'uso (vedi par 10.2.4.) la funzionalità e l'utilizzo degli investimenti



finanziati secondo quanto previsto dal Bando;

b. Impegni accessori

Sono considerati impegni accessori quelli di seguito riportati:

- rispettare tutte le azioni di informazione e comunicazione (es. sito web, poster, targhe, cartelloni) secondo quanto previsto dal bando e dalla normativa comunitaria;
- fornire al G.A.L. documentazione fotografica che documenti la realizzazione dell'intervento, autorizzando il GAL a pubblicizzarlo mediante l'utilizzo e la diffusione di immagini

Il mancato rispetto degli **impegni accessori** comporta la decadenza parziale dal contributo e la restituzione delle eventuali somme percepite, maggiorate degli interessi maturati.

L'entità della **riduzione** del contributo sarà definita dalla determina di applicazione del DM del Reg. 640/14, art. 35 ed applicata secondo le modalità previste nel Manuale delle procedure, dei controlli e delle sanzioni, approvato dall'OPR

Si rimanda al Par. 19 per la valutazione della gravità, entità e durata

10.2.4. Vincolo destinazione d'uso

I soggetti beneficiari del contributo dovranno impegnarsi al rispetto dei vincoli di destinazione d'uso degli interventi finanziati per un periodo di **anni 5**.

Nei periodi come sopra definiti i beni non potranno essere distolti dalle finalità e dall'uso per cui sono stati ottenuti i benefici, né alienati né ceduti a qualunque titolo, né locati, salvo le eventuali cause di forza maggiore (vedi *par. 20*) che dovranno essere sottoposti a valutazione del GAL. Gli anni di vincolo devono essere computati dalla data di collaudo finale dell'investimento.

Nel periodo coperto da vincolo *il beneficiario può tuttavia alienare gli oggetti di investimento finanziati a favore di altra impresa in possesso dei requisiti necessari a godere del contributo concesso, previa autorizzazione del GAL*

11. PARTECIPAZIONE DEL BENEFICIARIO ALL'ITER DELLA DOMANDA

Il beneficiario può partecipare all'iter della sua domanda di sostegno direttamente sul SIAP.

11.1. Ritiro della domanda

In qualsiasi momento il beneficiario può rendersi conto che non è più in grado di portare avanti l'investimento per cui ha richiesto il sostegno. In tal caso può procedere con la rinuncia della domanda di sostegno direttamente dal SIAP, se la domanda stessa non è ancora stata ammessa al finanziamento. Diversamente, farà richiesta scritta di rinuncia al Responsabile del Procedimento, che procederà con la revoca direttamente sul SIAP.

11.2. Riesami/ricorsi

Nel caso di domanda non ammessa al finanziamento o di esito negativo di domande di pagamento (con revoca del sostegno), il beneficiario può richiedere all'ente istruttore il riesame della pratica ed eventualmente impugnare il provvedimento di rigetto di fronte all'autorità giudiziaria (Foro di Asti e Alessandria) con le modalità e tempistiche descritte nel PSL approvato.

11.3. Errori palesi

Nel caso in cui il beneficiario si sia reso conto di aver commesso un errore palese nella compilazione di qualsiasi domanda, può richiedere all'ente istruttore la correzione in qualsiasi momento purché non sia ancora stato informato dall'amministrazione circa gli eventuali errori contenuti nella domanda né di un eventuale controllo in loco.

Per la correzione dell'errore palese il beneficiario deve produrre la documentazione che dimostri l'evidenza dell'errore e di aver agito in buona fede.

12. CAUSE DI FORZA MAGGIORE

Ai fini del sostegno, la "*forza maggiore*" e le "*circostanze eccezionali*" possono essere, in particolare, riconosciute nei seguenti casi:



- *il decesso del beneficiario;*
- *l'incapacità professionale di lunga durata del beneficiario;*
- *una calamità naturale grave che colpisce seriamente l'azienda;*
- *la distruzione fortuita dei fabbricati aziendali adibiti all'attività di impresa;*
- *l'esproprio della totalità o di una parte consistente dell'azienda se tale esproprio non poteva essere previsto alla data di presentazione della domanda.*

In tali casi, entro **15 giorni lavorativi** dalla data in cui il beneficiario (o il suo rappresentante) sia in condizione di farlo, dev'essere comunicata per iscritto la causa di forza maggiore unitamente alla relativa documentazione probante.

13. ISTRUTTORIA DELLE DOMANDE DI SOSTEGNO

13.1. Avvio del procedimento.

Responsabile procedimento e Responsabile del trattamento dei dati. Commissione istruttoria

Sul sito del GAL verrà comunicato l'avvio del procedimento di istruttoria.

Responsabile del procedimento (RP) è il Direttore del GAL, arch.Silvio Carlevaro.

Con riguardo al trattamento dei dati personali, al presente bando si applicano:

- Il Regolamento (UE) 2016/679 del Parlamento europeo e del Consiglio del 27 aprile 2016 (Regolamento generale sulla protezione dei dati, GDPR);
- Legge 25 ottobre 2017, n. 163 - Delega al Governo per il recepimento delle direttive europee e l'attuazione di altri atti dell'Unione europea - Legge di delegazione europea 2016-2017 - (17G00177) (GU Serie Generale n.259 del 06-11-2017) - Entrata in vigore: 21/11/2017;
- II D. Lgs. del 196/2003 qualora applicabile e non in contrasto con la regolamentazione europea.

Il Titolare del trattamento dei dati è il GAL BMA, Tonco, Via Cavour 6,

PEC : gal.asti@pec.confcooperative.it

Il Responsabile del trattamento è il Legale rappresentante del GAL e incaricati/autorizzati al trattamento dati sono tutti i funzionari del GAL BMA che si occupano delle fasi istruttorie e di controllo delle domande a bando. L'incarico per le funzioni di Data Protection Officer (DPO) è stato conferito al dottor Antonello F. Quartaroli di Mirabello Monferrato (AL).

13.2. Procedure generali di istruttoria

La ricevibilità delle domande è verificata automaticamente dal sistema.

Premesso che l'avvio del procedimento sarà anche comunicato telematicamente ai potenziali beneficiari, l'istruttoria delle domande di sostegno si articola nelle fasi di

- **ammissibilità,**
- **valutazione sulla base dei criteri di selezione,**
- **approvazione della graduatoria,**
- **ammissione a finanziamento della domanda di sostegno.**

13.2.1. Verifica ammissibilità delle domande e delle spese proposte

- verifica dell'**ammissibilità del beneficiario;**
- verifica del **rispetto della modalità di trasmissione della domanda** e della presenza degli **allegati;**
- verifica delle **condizioni di ammissibilità, degli impegni e degli altri obblighi;**
- verifica della **congruità e sostenibilità tecnico economica dell'intervento proposto e della documentazione allegata,** con riferimento alle finalità, alle condizioni ed ai limiti definiti nelle presenti disposizioni;
- verifica dell'**ammissibilità delle spese** in relazione a quanto previsto nel paragrafo "spese ammissibili" del presente bando, al rispetto dei limiti e delle condizioni di ammissibilità stabilite dalla normativa di riferimento e dai relativi documenti di programmazione e attuazione;
- **eventuale sopralluogo** dove è previsto l'intervento per verificarne la realizzabilità;
- **prima determinazione della spesa ammissibile e del relativo contributo.**

13.2.2. Valutazione delle domande sulla base dei criteri selezione.

I criteri di selezione e attribuzione del punteggio al fine della compilazione della graduatoria son i seguenti



2 Operazione 6.4.2. Ambito tematico-Servizi essenziali

“Investimenti nella creazione e nello sviluppo di attività extra-agricole (Piccole e microimprese non agricole) (servizi)”

VALORI	INSUFFICIENTE PUNTI 0-(informazioni e grado di dettaglio non sufficienti per una valutazione) SUFFICIENTE PUNTI X-(informazioni e grado di dettaglio indispensabili, livello di base) BUONO PUNTI X-(informazioni e grado di dettaglio esaurienti e chiari) ELEVATO PUNTI X-(informazione e grado di dettaglio di livello superiore)
--------	---

Principio di selezione	Criterio di selezione	Specifiche (eventuali note, esclusioni, formule di calcolo inerenti il criterio)	Punteggio massimo attribuibile al criterio	Punteggio minimo	Punteggio massimo attribuibile al principio
A. Caratteristiche del beneficiario (premierità)	A.1. Domande presentate da imprese femminili	Le imprese a prevalente partecipazione femminile devono essere formate: ✓ imprese individuali : il titolare deve essere donna ✓ società di persone e società cooperative: almeno il 60% dei soci devono essere donne ✓ società di capitali: almeno i 2/3 di quote capitale devono essere detenute da donne e l'organo di amministrazione deve essere composto da donne per almeno 2/3	10	0	20
	A.2. Domande presentate da imprese a prevalente partecipazione giovanile	Le imprese a prevalente partecipazione giovanile devono essere formate: ✓ imprese individuali: il titolare deve essere un giovane di età tra i 18 e i 35 anni ✓ società di persone e società cooperative: almeno il 60% dei soci devono essere giovani di età tra i 18 e i 35 anni ✓ società di capitali: almeno i 2/3 di quote capitale devono essere detenute da giovani di età tra i 18 e i 35 anni e l'organo di amministrazione deve essere composto da giovani di età tra i 18 e i 35 anni per almeno 2/3	10	0	
B. Caratteristiche del progetto (valutazione)	B.1. . Ricadute potenziali sullo sviluppo turistico dell'area GAL Tipologia di attività 1. servizi ed attività culturali volti al recupero ed alla salvaguardia delle espressioni della cultura materiale ed immateriale di interesse etnoantropologico, storico, e della tradizione locale , sia per una condivisione su tali temi tra amministrazione pubblica e soggetti privati (associazioni culturali, ecc) sia in chiave di potenziale richiamo alle risorse del territorio e pertanto alla promozione turistica.	<i>Punteggio cumulabile per non più di due tipologie di servizi</i> 1. punti 20 2. punti 35 3. punti 25 4. punti 20 5. punti 40	60	20	80



	<p>2. servizi e attività artistico-culturali (quali laboratori di Arti musicali, Arti sceniche o performative – ad es., teatro, danza, ecc.);</p> <p>3. servizi educativi (laboratori informatici, corsi di integrazione linguistica ecc.) con particolare attenzione ai migranti</p> <p>4. servizi per il tempo libero e gli sport (attività ludico/sportive);</p> <p>5. Servizi socioassistenziali rivolti alle fasce deboli della popolazione.</p>				
	<p>B.2. Innovazione, sulla base delle definizioni da Bando. Il progetto risponde in modo innovativo ai fabbisogni evidenziati nell'analisi del territorio GAL e le pratiche proposte propongono nuove modalità di decisione e di azione coerenti con la strategia, con riferimento alle 2 definizioni di innovazione riportate nel paragrafo "Informazioni specifiche di misura",</p>	<p>a. molto innovativo: punti 10</p> <p>b. Innovativo punti: 5</p> <p>c. . non innovativo: punti 0</p>	10	0	
	<p>B.3. Performance ambientale Il progetto prevede interventi caratterizzati da elevata performance ambientale/energetica (es. trasporti sostenibili, attivazione di percorsi di certificazione ambientale...) <i>Comunque i punteggi non sono cumulabili.</i></p>	<p>✓ adozione interventi per risparmio energetico: punti 5</p> <p>✓ Attivazione percorso di certificazione ambientale: punti 10</p> <p>✓ nessun intervento specifico: punti 0</p>	10	0	
TOTALI			100	20	100



La valutazione comprende:

- attribuzione dei punteggi sulla base dei singoli criteri,
- attribuzione del punteggio complessivo,
- la verifica del raggiungimento del punteggio minimo
- **verifica ulteriore della spesa ammessa** e del relativo contributo.

In caso di parità di punteggio sarà data priorità alle domande secondo i seguenti criteri:

- data e orario di presentazione della domanda di sostegno

Il presente bando prevede un punteggio minimo fissato in punti 20

A conclusione della verifica di ammissibilità e della valutazione delle domande la Commissione redige un verbale contenente, per ciascuna domanda di sostegno la proposta di esito:

- **positivo.**
- **parzialmente positivo:** nel caso di esclusione di voci di spesa, etc.),
- **negativo** indicando le motivazioni per le quali l'istruttoria ha determinato tale esito negativo.

13.2.3. Comunicazioni in base alla L 7 agosto 1990 n 241

Il RP come previsto dall'articolo 10 bis della legge 7 agosto 1990, n. 241 e dall'articolo 17 della legge regionale 14 ottobre 2014, n. 14, prima della formale adozione di un **provvedimento negativo o parzialmente positivo comunica via PEC all'interessato i motivi che ostano all'accoglimento totale o parziale della domanda.**

Entro il termine di *dieci giorni (consecutivi) dal ricevimento della comunicazione*, l'interessato ha diritto di presentare per iscritto le proprie osservazioni, eventualmente corredate da documenti.

La comunicazione di cui sopra *interrompe i termini per concludere il procedimento*, che iniziano nuovamente a decorrere dalla data di presentazione delle osservazioni o, in mancanza, dalla scadenza del termine di **10 giorni** sopra indicato.

Segue l'istruttoria delle controdeduzioni, con l'eventuale accoglimento parziale o totale delle stesse oppure la conferma dei motivi di esito parzialmente positivo o negativo. Dell'eventuale mancato accoglimento delle osservazioni dell'interessato è data ragione nella motivazione del provvedimento finale

La ulteriore comunicazione via PEC da sistema relativa alla ammissibilità delle domande istruite in questa fase è contestuale a quella che avevano avuto esito positivo e chiude la fase dell'ammissibilità: si avranno al termine di questa fase, domande con esito positivo (con relative spese e contributi ammessi) e domande con esito negativo

13.2.4. Formazione della graduatoria

A seguito della conclusione della fase precedente verrà stilato apposito verbale contenente la graduatoria provvisoria stabilendo pertanto **tre** gruppi di domande:

- a) domande **ammesse e finanziabili** con punteggio pari o superiore al punteggio minimo,
- b) domande **ammesse ma non finanziabili** per carenza di risorse,
- c) domande **escluse** per mancanza di requisiti di ammissibilità, quindi domande respinte, non ammesse e archiviate.

13.2.5. Conclusione della procedura di istruttoria.

La graduatoria e i verbali relativi alle fasi di istruttoria vengo proposti all'approvazione del CdA, che può accoglierli o richiedere ulteriori chiarimenti o specificazioni. L'approvazione del CdA costituisce atto formale per l'ammissione a contributo delle domande ammesse.

La graduatoria, riportante i soli punteggi, verrà pubblicata sul sito istituzionale del GAL.

Verranno inviate dal RP, **via PEC**, da sistema le comunicazioni

A. Ai beneficiari ammessi e finanziabili con le seguenti indicazioni:

- ✓ il punteggio definitivo assegnato,
- ✓ gli investimenti ammessi,
- ✓ l'ammontare del contributo concesso,



B. Ai beneficiari ammessi ma non finanziabili con le seguenti indicazioni:

- ✓ il punteggio definitivo assegnato,
- ✓ gli investimenti ammessi,
- ✓ l'ammontare del contributo concedibile in presenza di economie, con scorrimento della graduatoria.

C. Agli estensori di domande escluse per mancanza di requisiti di ammissibilità, quindi domande respinte:

- ✓ motivazioni dell'esclusione da verbale di istruttoria.

Il provvedimento finale con gli esiti di istruttoria, a cura del Responsabile del procedimento, è reso noto al beneficiario mediante comunicazione telematica da sistema. La graduatoria verrà inoltre pubblicata sul sito del G.A.L. nella sezione Graduatorie. **Ai beneficiari ammessi ma non finanziabili** con le seguenti indicazioni:

- ✓ il punteggio definitivo assegnato,
- ✓ gli investimenti ammessi,
- ✓ l'ammontare del contributo concedibile in presenza di economie, con scorrimento della graduatoria.

Qualora le risorse disponibili non siano sufficienti a finanziare, nella sua globalità, l'ultimo progetto inserito in graduatoria utile, il GAL potrà valutare, previo accordo con il proponente, di diminuire proporzionalmente la spesa ammissibile a finanziamento; il contributo concesso non potrà, in ogni caso, essere inferiore alla percentuale minima di contributo pubblico stabilita dal Bando.

13.2.6. Informativa antimafia

In base al comma 1142 della legge di bilancio 2018 relativo alla disciplina in materia di informativa antimafia, per In base al comma 1142 della legge di bilancio 2018 relativo alla disciplina in materia di informativa antimafia, per tutte le domande di pagamento presentate in data posteriore al 19/11/2017 e fino al 31/12/2018 il GAL è tenuto a richiedere a BDNA l'informativa antimafia per tutte le domande con valore di contributo concesso superiore a 25.000,00 euro. Il Decreto Legge n. 113 del 04/10/2018 proroga al 31 dicembre del 2019 detta normativa, pertanto resta vigente l'obbligo della richiesta **per importi superiori a 25.000,00 euro**. Il GAL acquisisce l'informativa antimafia relativa ai beneficiari tramite la consultazione della Banca Dati Nazionale Antimafia (BDNA). A tal fine, i beneficiari sono tenuti ad aggiornare il fascicolo aziendale in Anagrafe Agricola inserendo i moduli allegati 3 e 4 al presente bando (Dichiarazione sostitutiva di iscrizione alla CCIAA e Dichiarazione sostitutiva familiari conviventi), *Vedi anche sul sito istituzionale GAL Basso Monferrato Astigiano – Trasparenza –Antimafia Informativa antimafia*



SEZIONE III –LE DOMANDE DI PAGAMENTO

14. PRESENTAZIONE DELLE DOMANDE DI PAGAMENTO

14.1. Domanda di anticipo

Il beneficiario può richiedere l'erogazione di un anticipo pari al massimo al 50% dell'importo del contributo concesso a fronte dell'accensione di idonea garanzia fideiussoria (*per il privato*), di importo corrispondente al **100 %** dell'importo anticipato.

Il pagamento è disposto da ARPEA, sulla base degli elenchi di liquidazione predisposti dai GAL in convenzione con ARPEA stessa.

Alla domanda di pagamento dell'anticipo, presentata **esclusivamente per via telematica** tramite la compilazione della domanda informatizzata presente in SIAP, il beneficiario deve allegare la seguente documentazione:

- **garanzia** a favore di ARPEA resa nel seguente modo:
 - polizza fideiussoria bancaria o assicurativa, contratta con un istituto di credito o assicurativo, secondo il modello pubblicato sul sito di ARPEA. Gli istituti assicurativi che rilasciano le polizze fideiussorie devono essere iscritti all'IVASS e autorizzati per il ramo cauzioni (Istituto per la Vigilanza sulle Assicurazioni). Il G.A.L. chiederà conferma di validità della polizza all'Ente Garante (sede centrale o sede legale). La garanzia dovrà avere efficacia fino a quando non sia rilasciata apposita autorizzazione allo svincolo da parte di ARPEA;
- **dichiarazione della data di inizio dell'intervento** sottoscritta dal richiedente;
- nel caso di **opere edili** (strutture e infrastrutture), **certificato di inizio lavori** inoltrato o dichiarazione di inizio lavori rilasciato dal direttore degli stessi, in ogni caso non oltre 2 mesi dall'inizio dell'attività.

14.2. Indicazioni generali per le domande di Acconto e di saldo

Alle domande di pagamento **di acconto e saldo**, presentate **esclusivamente per via telematica** tramite la compilazione delle domande informatizzate presenti in SIAP, il beneficiario deve allegare la seguente documentazione:

- a. copia delle fatture relative agli investimenti realizzati. Tutte le fatture **devono obbligatoriamente** riportare nell'oggetto (apposto dal fornitore) la dicitura **“PSR 2014-20, Regione Piemonte, Mis. 6 Op 6.4.2.**

Fanno eccezione le fatture

- emesse prima dell'Ammissione a finanziamento,
 - emesse da fornitori impossibilitati ad apporvi la dicitura richiesta (ad esempio, per acquisti on line da portali di vendita, da Enti certificatori, redatte con applicativi che non permettono l'inserimento di diciture particolari, ecc.),
in questi casi, dovrà essere apposta dal beneficiario la medesima dicitura di annullamento sulla fattura originale, intendendo quella archiviata nel rispetto della normativa civilistica e fiscale; quanto presentato dovrà essere conforme a tale originale, pena l'inammissibilità dell'importo relativo; tale operazione (apposizione da parte del beneficiario) sarà da eseguire nel solo caso di fatture cartacee, poiché viene derogata in caso di fattura elettronica, in quanto archiviata in maniera informatica nel gestionale della contabilità del beneficiario e non più modificabile;
 - bollette riconducibili a servizi periodici (es.: energia, telefono, affitto, manutenzioni periodiche ...), nonché, se rendicontabili, fatture anche in quota parte relative a minuterie, materiali di consumo, ecc., se e come stabilito nel bando;
- b. **per i lavori edili:** computo metrico di SAL che consenta (tramite l'elaborazione di macrovoci e voci di spesa) un agevole e indiscutibile raffronto con le fatture emesse e liquidate. Il CM per il SAL dovrà anche essere raffrontabile (voce per voce) con il CM presentato in allegato alla domanda di sostegno e con quello allegato ad eventuali richieste di variante;



- c. **copia di tutte le autorizzazioni**, pareri e permessi previsti dalla normativa vigente e acquisiti con esito favorevole;

L'introduzione dell'obbligo di emissione di fattura elettronica per tutti gli operatori economici (con le deroghe previste dalla norma) comporta che le fatture elettroniche siano caricate sull'applicativo nelle seguenti forme alternative:

- copia analogica in formato .pdf con foglio di stile (formato) ministeriale;
- copia analogica in formato .pdf con fogli di stile (formati) diversi da quello ministeriale derivanti dai software dedicati per la fatturazione elettronica,

Il formato .xml dovrà però essere disponibile per la verifica in sede di controllo in loco, come descritto nel relativo paragrafo.

14.2.1. Domanda di acconto (SAL: Stato di Avanzamento Lavori)

I beneficiari hanno facoltà di richiedere n. 2 acconti, ma in ogni caso che la somma tra anticipo e acconti ricevuti non superi:

- per i beneficiari privati, l'80% del contributo (indicativamente 50% in anticipo e 30% in acconto, oppure due acconti solitamente per il 40% ciascuno);

14.2.2. Domanda di saldo

Entro **la data di scadenza** prevista dal bando o da eventuali proroghe richieste e concesse per la presentazione della domanda di saldo, che corrisponde alla conclusione dei lavori, il beneficiario deve chiedere il saldo del contributo presentando una domanda di pagamento in cui rendiconta la spesa sostenuta.

La scadenza per la presentazione della domanda di saldo (*corrispondente alla conclusione dei lavori*) è fissata a mesi 12 dalla data di comunicazione del ammissione a contributo, Per le proroghe vedi Par. 16.

La richiesta di saldo presentata oltre i termini, in assenza di richiesta di proroga non è ricevibile e determina la revoca del contributo concesso con l'eventuale restituzione delle somme già percepite per anticipi e/o acconti, maggiorate degli interessi legali.

Il pagamento è disposto da ARPEA che si avvale, per l'istruttoria delle domande di pagamento, del GAL, in forza dell'apposita convenzione stipulata ai sensi dell'Art. 7 del Regolamento (UE) n. 1306/2013.

Alla domanda di pagamento del Saldo il beneficiario deve allegare, oltre a quanto elencato al Par 14.2. la seguente documentazione:

- a. relazione finale sui lavori/attività svolti, comprensiva di tavole, computi, contabilità finale approvata dal beneficiario, ecc.
- b. certificato di regolare esecuzione,
- c. dichiarazione di conformità degli impianti, qualora dovuta;
- d. documentazione fotografica degli investimenti realizzati;

15. ISTRUTTORIA DELLE DOMANDE DI PAGAMENTO

L'istruttore delle domande di pagamento procede ai seguenti controlli amministrativi:

- a) Verifica della **conformità dell'operazione** con quanto ammesso al sostegno, compresi il mantenimento degli impegni e il rispetto dei criteri di selezione. **(per il saldo).**
- b) **Verifica tecnica** sugli interventi attuati e **rendicontati in base a costi sostenuti.**
- c) **Verifica dei costi sostenuti e dei pagamenti effettuati**, vale a dire che le spese sostenute siano relative all'intervento finanziato e la documentazione fiscale sia conforme ai punti b) e c) del paragrafo 12.3. **Per i lavori edili verifica sul CM stato finale e confronto con spesa accertata da fatture (accertamento della spesa).**
- d) Verifica **dell'assenza di doppi finanziamenti**
- e) Verifica della **spesa ammessa e del contributo concesso per eventuali anticipi e/o a SAL** (per il saldo).
- f) **Definizione della spesa accertata e del contributo ammesso.**



- g) **Visita sul luogo (collaudo)** per verificare la realizzazione dell'investimento, valutando soprattutto la conformità al progetto ammesso a finanziamento (*svolto da un tecnico incaricato da GAL*)

A conclusione dell'istruttoria l'istruttore redige un verbale di istruttoria (prendendo atto del verbale di controllo in loco/collaudo) contenente la proposta di esito:

- **negativo** indicando le motivazioni per le quali l'istruttoria ha determinato tale esito negativo;
- **positivo** indicando gli elementi che hanno determinato l'esito positivo:
 - **il mantenimento del punteggio definitivo assegnato (o posizione in graduatoria,);**
 - *l'importo totale accertato;*
 - *l'ammontare del contributo da liquidare,*
- **parzialmente positivo:** (nel caso di riduzione del punteggio attribuito, di esclusione di voci di spesa, o di riduzioni e sanzioni di cui al **paragrafo 19**).

In caso di **esito negativo o parzialmente positivo** viene informato il beneficiario che, entro 10 giorni lavorativi, a partire dal giorno successivo alla data di ricezione, può presentare per iscritto le osservazioni corredate da eventuali documenti come previsto dalle **leggi 7 agosto 1990, n. 241 e s.m.i. e dall'articolo 17 della legge regionale 14 ottobre 2014 (partecipazione al procedimento istruttorio)**.

Di queste osservazioni è dato conto nel verbale di istruttoria che deve spiegare il motivo del loro accoglimento o della loro non accettazione. Dell'esito di tale esame è data la prevista comunicazione a coloro che hanno presentato osservazioni.

Sulla base dei controlli amministrativi effettuati l'istruttore determina l'importo totale **accertato** e il **relativo contributo** da liquidare.

In conformità con le procedure previste dalle disposizioni su procedimento amministrativo, il RP acquisisce i verbali delle domande di pagamento (anticipo, acconto, saldo) istruite, inserendoli in un elenco di liquidazione che viene sottoposto ad approvazione o ratifica del CdA del GAL.



SEZIONE IV - PROROGHE, VARIANTI

16. PROROGHE

Il beneficiario, per la realizzazione degli interventi, può richiedere massimo 2 (*due*) proroghe per un periodo massimo di 6 (*sei*) mesi in totale a decorrere dal giorno successivo al termine definito dal presente Bando per la realizzazione degli investimenti.

In ogni caso, a suo insindacabile giudizio, il GAL si riserva di non approvare la richiesta di proroga.

Potranno essere valutate eccezioni esclusivamente in considerazione delle condizioni pedo-climatiche particolarmente sfavorevoli.

La proroga può essere concessa solamente in presenza di motivazioni oggettive e non imputabili alla volontà del beneficiario.

La **richiesta di proroga** deve essere presentata all'Ente istruttore 15 (quindici) giorni prima della scadenza del termine per la presentazione della domanda di saldo, esclusivamente tramite il portale SIAP: non saranno accettate richieste di proroga trasmesse in modalità diversa. L'istruttore della domanda di sostegno istruisce la richiesta di proroga e formula una proposta al Responsabile del procedimento. Il Responsabile del procedimento può concedere o non concedere la proroga comunicando in entrambi i casi, con nota scritta, la decisione al beneficiario.

La richiesta di proroga sospende il termine di scadenza per la realizzazione degli investimenti, fino all'emanazione del provvedimento di concessione o meno da parte del GAL:

- in caso di esito negativo il tempo di attesa verrà pertanto aggiunto al termine di scadenza.
- In caso di esito positivo la proroga richiesta decorre *dalla data della risposta*.

17. VARIANTI

17.1. Definizione di variante

Sono considerate varianti i **cambiamenti del progetto originario**, anche con **annullamento** di voci di spesa contenute nella domanda di aiuto e/o **inserimento** di nuove voci, a condizione che *non comportino modifiche agli obiettivi e ai parametri che hanno reso l'iniziativa finanziabile* e che sia garantito il mantenimento dei requisiti che hanno determinato **l'approvazione del progetto in base ai criteri di selezione**.

Nel corso della realizzazione del progetto finanziato, **non sono considerate** varianti:

- a. gli **adattamenti tecnico-economici** come di seguito descritti.

I richiedenti possono, nel corso della realizzazione degli investimenti, apportare adattamenti tecnico-economici degli investimenti approvati purché questi rappresentino al massimo il 20% della spesa totale ammessa a finanziamento, al netto delle spese generali e tecniche.

L'adattamento tecnico-economico deve:

- *rispettare tutta la disciplina di cui alla misura del presente bando cui si riferisce la domanda;*
- *rispettare gli obiettivi specifici della linea d'intervento;*
- *confermare la finalità del progetto iniziale approvato;*
- *non comprendere nuove voci di spesa;*
- *non comportare l'aumento della spesa ammessa e del contributo concesso nonché una riduzione del punteggio di merito;*
- *rappresentare al massimo il 20% della spesa totale ammessa a finanziamento, al netto delle spese generali e tecniche.*

Per calcolare l'entità dell'adattamento tecnico-economico (con massimale del 20%), l'importo massimo dello scostamento in aumento di una o più voci di spesa già esistenti non può superare complessivamente **il 20% della spesa ammessa** (eventualmente anche a seguito di variante); tale importo chiaramente andrà a compensare una riduzione di pari entità o superiore per una o più altre voci di spesa. Non sono ammesse variazioni in aumento della spesa ammessa.

Gli adattamenti tecnico-economici non comportano una richiesta telematica sul SIAP al GAL

- b. **I cambi di fornitore** (da documentare con relazione di giustificazione e ulteriori richieste di preventivi);
- c. Le **vulture delle domande** ad altri soggetti, a seguiti di trasformazione aziendale, cessione/fusione/incorporazione, variazione di ragione sociale, insediamento di eredi, ecc. (per tali



procedure si richiede la semplice variazione di intestazione del beneficiario) a condizione che sia garantita la possibilità di identificare il bene e fermo restando l'importo della spesa ammessa in sede di istruttoria. *Le suddette modifiche sono considerate ammissibili in sede di accertamento finale, nei limiti della spesa ammessa a finanziamento, purché siano motivate nella relazione tecnica finale e non alterino le finalità del progetto originario.*

Possono essere utilizzate per le varianti, alle condizioni sopra definite, **sconti applicati dai fornitori**.

Le varianti presentate dovranno comunque rispettare la previsione secondo la quale il costo totale dell'intervento successivo alla variante **non potrà essere inferiore al 60% (coerente con il par.7.6)** del costo totale ammesso a contributo in fase di iniziale presentazione della domanda di sostegno.

17.2. Presentazione della domanda di variante

La domanda di variante può essere presentata unicamente con riferimento alle domande istruite e finanziate.

Il beneficiario può **presentare al massimo due richieste di variante** per ciascuna domanda di contributo.

Il beneficiario deve inoltrare, tramite SIAP, al GAL, **un'apposita domanda di variante** corredata da:

- relazione tecnica con le motivazioni delle modifiche del progetto inizialmente approvato;
- documentazione di cui al precedente paragrafo "Documenti da allegare alla domanda" debitamente aggiornata in relazione alla variante richiesta;
- quadro di confronto chiaro ed esplicito specie a livello di Computo Metrico, tra la situazione inizialmente prevista e quella che si determina a seguito della variante. I Computi Metrici, a partire da quello presentato in allegato alla domanda di aiuto, devono essere confrontabili in dettaglio voce per voce.

Le varianti devono essere preventivamente richieste nelle forme sopra descritte; gli investimenti realizzati senza la preventiva approvazione da parte del GAL non sono ammissibili.

Non sono ammissibili varianti in sanatoria.

17.3. Istruttoria della domanda di variante

La **Commissione di valutazione delle domande di sostegno** istruisce la domanda di variante ai fini della determinazione della spesa ammissibile e del contributo concesso.

La variante è autorizzata a condizione che:

- la nuova articolazione della spesa **non alteri le finalità** originarie del progetto,
- **rispetti le caratteristiche** tecniche degli interventi, le condizioni e i limiti indicati nelle presenti disposizioni attuative,
- **non determini una diminuzione del punteggio** attribuito che causi l'esclusione della domanda dalla graduatoria delle domande finanziate,
- **non comporti un aumento del contributo concesso** (eventuali maggiori spese sono totalmente a carico del richiedente); o fermo restando la spesa ammessa in sede di istruttoria.

L'esito dell'istruttoria è sottoposto dal RP ad approvazione o ratifica del CdA. Il RP comunica tempestivamente al beneficiario l'esito del procedimento.

Il beneficiario che esegua le varianti preventivamente richieste senza attendere l'autorizzazione del RP si assume il rischio che le spese sostenute non siano riconosciute a consuntivo, nel caso in cui la variante non sia autorizzata.

In caso di mancata autorizzazione della variante richiesta, ai fini della rendicontazione delle spese, rimane valido il progetto



SEZIONE V – CONTROLLI, SANZIONI, NORMATIVE, DISPOSIZIONI FINALI

18. CONTROLLI

18.1. Controlli in loco

A seguito di approvazione/ratifica gli elenchi di liquidazione vengono trasmessi ad ARPEA tramite il portale SIAP.

Se la domanda rientra nel campione del 5% della spesa pagata annualmente, l'operazione connessa sarà sottoposta a controllo in loco per la verifica:

- a) dell'attuazione dell'operazione in conformità delle norme applicabili,
- b) di tutti i criteri di ammissibilità,
- c) degli impegni e degli altri obblighi relativi alle condizioni per la concessione del sostegno che è possibile controllare al momento della visita,
- d) dell'esattezza dei dati dichiarati dal beneficiario (raffrontandoli con i documenti giustificativi), compresa l'esistenza di documenti, contabili o di altro tipo, a corredo delle domande di pagamento presentate dal beneficiario e, se necessario, un controllo sull'esattezza dei dati contenuti nella domanda di pagamento sulla base dei dati o dei documenti commerciali tenuti da terzi.

Il controllo in loco sarà svolto da ARPEA.

I controlli in loco possono essere preceduti da un preavviso che non può essere superiore a 14 giorni.

Sulla base dell'esito del controllo in loco effettuato il controllore redige apposito verbale eventualmente rideterminando l'importo del contributo.

18.2. Controlli ex-post

Successivamente all'erogazione del saldo l'investimento finanziato può essere soggetto ad un controllo ex post, per la verifica della sussistenza dell'investimento nelle modalità con cui è stato finanziato.

Infatti, se entro *cinque anni* dal pagamento finale si verifica una delle seguenti condizioni:

- a) cessazione o rilocalizzazione di un'attività al di fuori dell'area del GAL;
- b) cambio di proprietà di un'infrastruttura che procuri un vantaggio indebito a un'impresa o a un ente pubblico;
- c) una modifica sostanziale che alteri la natura, gli obiettivi o le condizioni di attuazione dell'operazione, con il risultato di comprometterne gli obiettivi originari.

Il contributo è **restituito dal beneficiario** in proporzione al periodo per il quale i requisiti non sono stati soddisfatti.

Il controllo ex-post sarà svolto da ARPEA.

19. RIDUZIONI E SANZIONI

- a. **Discordanza tra spesa rendicontata e accertata.** Per le domande di pagamento (eventuale acconto e saldo) devono essere rendicontate (nelle modalità e con la documentazione richiesta) esclusivamente le spese ammissibili da Bando. In fase di istruttoria sarà verificata ogni spesa rendicontata.

La spesa rendicontata e considerata *non ammissibile* può essere

a.1. Non sanzionabile, se si tratta di *palese errore di valutazione* (in tutto o in parte) da parte del beneficiario in merito alla ammissibilità della spesa. *In tal caso non verrà semplicemente erogato il contributo corrispondente alla spesa erroneamente rendicontata.*

a.2. Sanzionabile, se **non** corrisponde palesemente (in tutto o in parte) agli obiettivi del bando e dell'intervento. In tal caso si danno **due ipotesi**:

a.2.1. l'importo accertato come non ammissibile e sanzionabile **non supera** il 10% dell'importo della spesa rendicontata: in tal caso viene sottratto all'importo di contributo richiesto il contributo che corrisponde alla spesa ritenuta sanzionabile.

a.2.2. l'importo accertato come non ammissibile e sanzionabile **supera il 10%** dell'importo della spesa rendicontata: in tal caso vien **sottratto** all'importo di contributo richiesto il contributo che corrisponde alla spesa ritenuta non ammissibile e **aggiunta una sanzione** pari al contributo non erogato.



La sanzione scatta comunque al superamento del 10% della spesa ritenuta non ammissibile e sanzionabile rispetto alla spesa rendicontata. (Reg. (UE) 809/2014, art. 63).

L'eventuale riduzione del contributo, calcolata come sopra indicato, si applica anche a seguito dei controlli in loco ed ex post.

Tuttavia, **non si applica la sanzione** se il beneficiario può dimostrare in modo soddisfacente all'autorità competente di non essere responsabile dell'inclusione dell'importo non ammissibile/sanzionabile o se l'autorità competente accerta altrimenti che l'interessato non è responsabile.

b. Mancato rispetto impegni di cui al Par 10.3.2.

b.1. Il mancato rispetto degli **impegni essenziali** comporta la **revoca** dell'intero contributo (**vedi anche Par. 18**).

Eventuali somme già erogate (anticipi, acconti, saldo) dovranno essere **restituite con la maggiorazione degli interessi maturati**.

b.2. Il mancato rispetto degli **impegni accessori** comporta l'applicazione di riduzioni calcolate in base *alla gravità, entità e durata di ciascuna violazione secondo le modalità meglio specificate dalla D.G.R. n.66 – 8975 del 16 maggio 2019. In caso di violazioni di gravità, entità e durata di livello massimo, il beneficiario è escluso dal sostegno con conseguente revoca della concessione e recupero degli importi indebitamente percepiti.* I parametri di valutazione della gravità, entità e durata (indici di verifica) sono così stabiliti:

a) *informare e pubblicizzare circa il ruolo del FEASR secondo gli obblighi di informazione e pubblicità (Art. 13 e All. III del Regolamento di Esecuzione UE 808/2014 della Commissione), attraverso l'esposizione di apposita cartellonistica relativa agli interventi finanziati e realizzati;*

Livello di infrazione dell'impegno	Gravità	Entità	Durata
Basso (1)			
Medio (3)			
Alto (5)			
Punteggio = Valore medio = (...+...+...+): 3= ...			
Tipo di controllo: visivo			
Possibilità di azione correttiva da parte del beneficiario: Sì, da effettuarsi al massimo entro 1 mese dalla rilevazione dell'inadempienza.			

b) fornire al GAL documentazione fotografica che documenti la realizzazione dell'intervento, autorizzando il GAL a pubblicizzarlo mediante l'utilizzo e la diffusione di immagini.

Livello di infrazione dell'impegno	Gravità	Entità	Durata
Basso (1)			
Medio (3)			
Alto (5)			
Punteggio = Valore medio = (...+...+...+): 3= ...			
Tipo di controllo: documentale			
Possibilità di azione correttiva da parte del beneficiario: Sì, da effettuarsi al massimo entro 7 giorni dalla rilevazione dell'inadempienza.			



Le percentuali di riduzioni stabilite con D.G.R.n.66 – 8975 del 16 maggio 2019 sono le seguenti:

Punteggio (X)	Percentuale di riduzione
$1,00 \leq X < 3,00$	3%
$3,00 \leq X < 4,00$	5%
$X \geq 4,00$	10%

“Questa modalità di calcolo viene ripetuta per ogni impegno violato.

Ripetizione di Inadempienze

Quando sono accertate infrazioni di gravità, entità e durata di livello alto (gravità = 5; entità = 5; durata = 5), queste vengono considerate come **inadempienze gravi** quando risultano ripetute nel tempo (articolo 20 comma 3 del DM n. 497 del 2019).

Qualora sia accertata un’inadempienza grave, relativa ad impegni od a gruppi di impegni, il sostegno è rifiutato o recuperato integralmente. Il beneficiario è altresì escluso dalla stessa misura o tipologia di operazione per l’anno civile dell’accertamento e per l’anno civile successivo.

In presenza di ripetizioni di un’inadempienza **non grave**, quando cioè il livello massimo ricorre una sola volta o non ricorre affatto, è applicata una maggiorazione della riduzione riferita all’impegno violato, doppia rispetto alle percentuali che si determinerebbero nella fattispecie in esame, in assenza di ripetizione.

La ripetizione di un’inadempienza ricorre quando sono state accertate inadempienze analoghe negli ultimi quattro anni o durante l’intero periodo di programmazione 2014-2020 per lo stesso beneficiario e la stessa misura o tipologia di operazione o, riguardo al periodo di programmazione 2007-2013, per una misura analoga. La ripetizione si determina a partire dall’anno dell’accertamento.

False prove e omissioni intenzionali

Analogamente a quanto previsto alla lettera precedente per l’inadempienza grave, qualora si accerti che il beneficiario ha presentato prove false per ricevere l’aiuto oppure ha omesso per negligenza di fornire le necessarie informazioni, l’aiuto stesso è revocato integralmente e il beneficiario è altresì escluso dalla stessa misura o tipologia di operazione per l’anno civile dell’accertamento e per l’anno civile successivo.”

Il mancato rispetto degli **impegni accessori** comporta la riduzione **del 30%** del contributo erogato. La *differenza tra il contributo eventualmente già erogato e il contributo ricalcolato dovrà essere restituita con la maggiorazione degli interessi maturati*

20. DECADENZA DAL CONTRIBUTO

La domanda ammessa a finanziamento decade totalmente a seguito di:

- a. perdita dei requisiti di ammissione;
- b. mancata conclusione degli interventi entro il termine fissato fatte salve le possibilità di proroga;
- c. realizzazione di investimenti con spesa ammissibile inferiore alla soglia minima, salvo quanto previsto al par.7.6 (ribassi d’asta e scontistica);
- d. realizzazione di investimenti che non rispondono a requisiti di funzionalità e completezza;
- e. **mancato rispetto degli impegni essenziali (par 10.2.3.) e del vincolo di destinazione d’uso (fatto salvo quanto descritto al Par. 10.2.4.);**
- f. violazione del divieto di cumulo;
- g. non veridicità delle dichiarazioni presentate;
- h. esito negativo dell’eventuale controllo ex post.

In tali casi i beneficiari sono tenuti alla restituzione dei contributi ricevuti e dei relativi interessi, fatta salva l’applicazione di ulteriori sanzioni che venissero disposte a livello regionale, nazionale o comunitario.



21. NORMATIVA

Reg. (UE) n. 1303/2013

- Reg. (UE) n. 1305/2013
- Reg. (UE) 702/2014 (definizione di PMI)
- Reg.di esecuzione (UE) n. 808/2014
- Reg.delegato (UE) n. 807/2014
- Parte II, sezioni 1.1.11, 2.6, 2.9 e 3.10 degli “Orientamenti dell’UE per gli aiuti di stato nei settori agricolo e forestale e nelle zone rurali (2014-2020) (2014/C204/01)”
- Reg. (UE) n. 1407/2013
- Reg. (UE) n. 1408/2013
- Raccomandazione 2003/361/CE della Commissione
- Decreto del Ministero delle attività produttive del 18/04/2005 (Adeguamento della disciplina comunitaria dei criteri di individuazione di piccole e medie imprese)
- Reg. (UE) n. 1308/2013
- L. R. 31 agosto 1979, n. 54 e s.m.i Disciplina dei complessi ricettivi all’aperto
- L. R. 15 aprile 1985, n. 31 e s.m.i Disciplina delle strutture ricettive extralberghiere
- L. R. 24 gennaio 1995, n. 14 e s.m.i. Nuova classificazione delle aziende alberghiere
- L. R. 8 luglio 1999, n. 18 e s.m.i. Interventi regionali a sostegno dell’offerta turistica
- L. R. 12 novembre 1999, n. 28 e s.m.i. “Disciplina, sviluppo ed incentivazione del commercio in Piemonte, in attuazione del decreto legislativo 31 marzo 1998, n.114”
- L. R. 29 dicembre 2006, n. 38 e s.m.i. Disciplina dell’esercizio dell’attività di somministrazione di alimenti e bevande
- L. R. 34/95 s.m.i tutela e valorizzazione dei localistorici
- L. R. 14 gennaio 2009, n. 1 e s.m.i “Testo unico in materia di artigianato”
- L. R. 12 agosto 2013, n. 17 e s.m.i. Disposizioni collegate alla manovra finanziaria per l’anno, art. 26 “Istituzione dell’albergo diffuso nei territori montani” attuazione con D.G.R. n. 74 - 7665 del 21.05
- LR 3 agosto 2015, n. 19 e s.m.i.
- Leggi regionali in materia socio assistenziale
- Linee guida sull’ammissibilità delle spese relative allo sviluppo rurale 2014-20 “Rete rurale nazionale 2014-2020” – MIPAAF
- PSR Regione Piemonte 2014-2020
- PSL 2014-2020 del GAL Basso Monferrato Astigiano
- L.R. 28/1999 Disciplina, sviluppo e incentivazione del commercio in Piemonte, in attuazione del d.lgs. 114/1998
- L.R. 1/2009 Testo unico in materia di artigianato
- Con riguardo agli interventi oggetto di contributo, essi devono essere compatibili con la normativa/regolamentazione vigente, in quanto applicabili anche ai fini dell’ottenimento delle autorizzazioni prescritte; in particolare a:
 - Normative del Piano Regolatore vigente nel Comune di riferimento;
 - Regolamento edilizio del Comune di riferimento, eventualmente comprensivo delle integrazioni fornite dai Manuali per il recupero dei beni architettonici e dai Manuali del paesaggio realizzati dal G.A.L.;
 - Normative specifiche connesse all’approvazione dei Progetti edilizi da parte della Commissione per il Paesaggio operante nell’area di riferimento.
 - Altre normative specifiche applicabili alla tipologia e alle caratteristiche dell’intervento oggetto di contributo
 - Prezzario Regionale sezione “24 – Agricoltura”, in vigore al momento della presentazione della domanda di aiuto.
- MANUALE DELLE PROCEDURE CONTROLLI E SANZIONI - Misure non SIGC - Programma di Sviluppo Rurale 2014-2020 della Regione Piemonte, redatto da ARPEA Area Autorizzazione Pagamenti – Tecnico, vigente alla data di pubblicazione del Bando;
- LINEE GUIDA PER L’INDIVIDUAZIONE DEGLI ERRORI PALESI redatte da ARPEA, vigenti alla data di pubblicazione del Bando;
 - Normativa di livello nazionale, regionale, locale inerente gli interventi oggetto di domanda di contributo al GAL

22. INFORMAZIONE E PUBBLICITÀ

Il Reg. di esecuzione (UE) n. 808/2014 della Commissione prevede che alcuni interventi realizzati attraverso il PSR 2014-2020, gli investimenti e i progetti attuati sul territorio siano accompagnati da azioni di informazione e comunicazione.



Di seguito i link di riferimento alle indicazioni per la realizzazione di targhe e cartelli e sulla comunicazione.

http://www.regione.piemonte.it/agri/psr2014_20/targhecartelli.htm

<http://www.regione.piemonte.it/europa2020/grafica.htm>

23. DISPOSIZIONI FINALI

Presentando la domanda di contributo relativa al presente bando il beneficiario accetta integralmente le disposizioni contenute nel bando, nel modulo di domanda e nei relativi allegati, così come pubblicati e senza l'apporto di modifiche, impegnandosi al formale e sostanziale rispetto delle stesse.

Il GAL Basso Monferrato Astigiano si riserva di effettuare, in qualsiasi momento, accertamenti per la verifica del rispetto degli impegni assunti dai beneficiari dei contributi.

Per quanto non contemplato nelle disposizioni del presente Bando Pubblico si rimanda alle normative comunitarie, statali e regionali in vigore, nonché al P.S.L. del GAL Basso Monferrato Astigiano, il cui testo è pubblicato sul sito internet del GAL.

24. PUBBLICAZIONE

Il presente Bando Pubblico sarà pubblicato sul sito internet del GAL www.monferratoastigiano.it e trasmesso ai Comuni del GAL e alle Associazioni di categoria.
